

STATISTIK

SOCIALTJÄNST 2002:7



Barn och unga – insatser år 2001

Vissa insatser enligt socialtjänstlagen (SoL) och lagen med särskilda bestämmelser om vård av unga (LVU)

Children and young persons subjected to measures 2001
Measures under the Social Services Act (SSA) and the
Care of Young Persons Act (CYPA)

Statistics – Social Welfare

**Children and young persons subjected to measures 2001
Measures under the Social Services Act (SSA) and
the Care of Young persons Act (CYPA)**

The National Board of Health and Welfare

OFFICIAL STATISTICS OF SWEDEN

Innehåll

Sammanfattning	3
Summary	5
Bakgrund	8
Statistikens innehåll	10
Datainsamling och kontroller	11
Statistikens kvalitet	12
Definitioner av begrepp	15
Resultat	19
List of terms	28
Tabellförteckning/List of tables	30
Teckenförklaring/Explanation of the symbols	36
Tabeller	37

Information: Maria Öman, Socialstyrelsen, tel. 08-55553314

Publicerat: augusti 2002

Denna statistik publiceras fr.o.m. statistikår 1994 av Socialstyrelsen. Motsvarande statistik har tidigare publicerats i Statistiska meddelanden, serie S

This publication has previously been issued in the series Statistical Reports by Statistics Sweden

ISSN 1401-0216

ISBN 91-7201-686-8

Artikelnr 2002-44-7

Sammanfattning

I den officiella statistiken över barn och unga som berörs av socialtjänstens insatser redovisas, från och med statistikåret 1998, både uppgifter om heldygnsinsatser baserade på individdata och individuellt behovsprövade öppenvårdsinsatser baserade på mängddata. Heldygnsinsatserna omfattar:

- Vård utanför det egna hemmet enligt socialtjänstlagen (SoL)
- Omedelbart omhändertagande enligt lagen med särskilda bestämmelser om vård av unga (LVU)
- Vård enligt LVU

Öppenvårdsinsatserna omfattar:

- Strukturerade öppenvårdsprogram enligt SoL
- Personligt stöd enligt SoL
- Kontaktperson/-familj enligt SoL
- Kontaktperson och behandling i öppna former enligt LVU.

Barn och ungdomar som får insatser p.g.a. funktionshinder ingår ej i denna statistik.

Det finns vissa brister i statistikens kvalitet. Omfattningen av dessa är till stora delar okänd, vilket gör det svårt att bedöma resultatens tillförlitlighet. Denna osäkerhet i tillförlitlighet påverkar även eventuella slutsatser som enbart grundar sig på resultat av denna statistik.

Heldygnsinsatser

Antal barn och unga med heldygnsinsatser

Cirka 4 300 barn och unga var nytillkomna 2001, d.v.s. påbörjade en eller flera heldygnsinsatser under 2001 och hade inte varit föremål för någon av de redovisade heldygnsinsatserna under de fem år som föregick 2001. Under 2001 påbörjade ungefär 6 300 barn och unga heldygnsinsatser enligt SoL och/eller LVU. Den 1 november 2001 var drygt 14 000 barn och unga föremål för heldygnsinsats. Ungefär 18 500 barn och unga var någon gång under 2001 föremål för heldygnsinsats.

Antal barn och unga med olika heldygnsinsatser

Enligt samtliga mått var vård enligt SoL den insatstyp som flest barn berördes av 2001. Av de drygt 14 000 barn och unga som var föremål för insats den 1 november hade knappt 10 000 vård med stöd av SoL, cirka 4 000 barn och unga fick vård enligt LVU och cirka 150 barn och unga var omedelbart omhändertagna.

Antal barn och unga med olika placeringsformer

Familjehem var den vanligaste placeringsformen bland barn och unga med vårdinsats den 1 november 2001. Tre fjärdedelar av de SoL-vårdade och

två tredjedelar av de LVU-vårdade barnen var familjehemsplacerade den dagen.

Hem med särskild tillsyn enligt LVU, s.k. § 12-hem, var betydligt vanligare bland de barn och unga som var omedelbart omhändertagna enligt LVU än för dem som hade någon form av vårdinsats. Av de omedelbart omhändertagna den 1 november 2001 var en fjärdedel placerade på hem med särskild tillsyn jämfört med en tiondel av de LVU-vårdade och 1 procent av de barn och unga som vårdades enligt SoL.

Pojkar och flickor

Totalt sett var inte skillnaderna så stora mellan pojkar och flickor när det gäller heldygnsinsatser. Pojkarna var enligt samtliga fyra mått något fler. Av de nytillkomna var 51 procent pojkar och 49 procent flickor.

Större skillnader mellan könen fanns dock när det gäller LVU-insatser, och då särskilt bland de äldre ungdomarna. Av samtliga barn och unga med LVU-vård någon gång under 2001 var 56 procent pojkar och av ungdomarna 18 år och uppåt, som fick vård enligt LVU någon gång under året, var 67 procent pojkar.

Öppenvårdsinsatser

Antal barn och unga med öppenvårdsinsats den 1 november 2001

Ungefär 28 000 barn och unga, motsvarande 12 per 1 000 i befolkningen, hade en eller flera av de redovisade öppenvårdsinsatserna den 1 november 2001. Av dessa 28 000 var de flesta barn i åldern 0–12 år, men i relation till befolkningsstorlek var öppenvårdsinsatser vanligast bland 13–17-åringarna. I denna åldersgrupp hade 17 barn per 1 000 beslut om öppenvård den 1 november jämfört med 11 per 1 000 barn 0–12 år.

Antal barn och unga med olika öppenvårdsinsatser

Av de tre SoL-insatserna var kontaktperson/-familj den öppenvårdsinsats som flest barn och unga berördes av 2001. Cirka 22 000 barn och unga fick sådan insats någon gång under året. Ungefär 18 500 barn och unga fick behovsprövat personligt stöd och cirka 4 500 ingick någon gång under 2001 i strukturerade öppenvårdsprogram.

Bland de yngre barnen, 0–12 år, var kontaktperson/-familj vanligast, medan de äldre ungdomarna, 18–20 år, i större utsträckning fick personligt stöd.

Pojkar och flickor

Av de barn och unga som fick kontaktperson och de som fick personligt stöd någon gång under 2001 var cirka 55 procent pojkar och 45 procent flickor. Andelen pojkar som hade insatsen strukturerade öppenvårdsprogram var 60 procent.

Summary

The official statistics on children and young people, towards whom the social services directed measures in 2000, contain information on 24-hour measures based on individual data and individually needs-tested, non-institutional care based on volume data. The 24-hour measures undertaken comprise:

- Care outside the home under the Social Services Act (SSA)
- Immediate custody under the Care of Young Persons (Special Provisions) Act (CYPA)
- Care under the CYPA.

The measures taken for non-institutional care comprise:

- Structured, non-institutional care programmes under the SSA
- Personal support under the SSA
- Back-up person/family under the SSA
- Back-up person and treatment under the CYPA

Children and young people with functional impairment, who are the recipients of measures taken, are not included in these statistics.

There are certain shortfalls in the quality of the statistics. The scope of these shortfalls is largely unknown, which makes it difficult to assess the reliability of the results. This uncertainty of the reliability also affects any conclusions that are solely based on the result of these statistics

24-hour measures

Four figures for children and young people who are subjects of 24-hour measures

The statistics present the four different measures:

- About 4 300 children and young people were debutants in 2001, i.e. who started one or more 24-hour measures during 2001 and had not been the subjects of any of the 24-hour measures reported during the five years preceding 2001.
- During 2001, around 6 300 children and young people were the subjects of measures.
- On 1 November, just over 14 000 children and young were subjects of 24-hour measures.
- During 2001, around 18 500 children and young people were at some time subjects of 24-hour measures.

The number of children and young people who are subjects of various types of 24-hour measures

According to all four figures, in 2001 the type of measure that affected the most children was care under the SSA. Of the just over 14 000 children and young people who were subjects of measures, by 1 November, just under 10 000 had received care under the SSA, around 4 000 children and young people received care under CYPA. Around 150 children and young people were immediately taken into custody under CYPA.

The number of children and young people who are subjects of various forms of placement

On 1 November 2001, placement in foster homes was the most common form of placement among children and young people who received care measures. Three-quarters of the children in care under SSA and two-thirds of the children in care under CYPA were placed in foster homes on that date.

Special supervisory homes under CYPA were significantly more common among children and young people taken into immediate custody under CYPA than for those with some form of care measures on 1 November. Of those taken into immediate custody, around 25 per cent were placed in special supervisory homes, compared with 10 per cent of those under CYPA care and one per cent of children and young people under SSA care.

Boys and girls

In terms of 24-hour measures taken, the overall differences between boys and girls were small. According to all four figures, boys were overall somewhat over-represented. Of the debutant children, 51 per cent were boys and 49 per cent were girls.

However, greater differences between the sexes were noticeable for measures taken under the CYPA, and especially among older adolescents. Of all children and young people who at some time during 2001 received care under CYPA, 56 per cent were boys and, of the young people aged 18 and above, 67 per cent were boys.

Non-institutional measures

The number of children and young people who are subjects of non-institutional care measures on 1 November 2002

On 1 November 2001, around 28 000 children and young people were subjects of one or more of the non-institutional measures reported. Of these 28 000, most children were aged 12 and under, but in terms of the size of the population, non-institutional care was most common among 13-17 year olds. On 1 November, in this age group, 17 children per 1 000 were subject to non-institutional care.

The number of children and young people who are subjects of various types of measures

Of the three SSA measures, back-up person/family was the non-institutional measure that most children and young people were affected by in 2001, with around 22000 receiving this measure at some time during the year. Approximately 18500 children and young people received needs-tested, personal support and around 4500 entered into structured, non-institutional care programmes at some time during 2001.

Among younger children aged 12 years and under, a back-up person/family was most common, while older adolescents, aged 18-20, received personal support to a greater extent.

Boys and girls

Of the children and young people who received a back-up person and those who received personal support at some time during 2001, around 55 per cent were boys and 45 per cent were girls. The largest difference between boys and girls was among those participating in structured, non-institutional programmes. Of these, around 60 per cent were boys and 40 per cent girls.

Bakgrund

Heldygnsinsatser

Placering för vård utanför det egna hemmet

Placering i familjehem eller i hem för vård eller boende kan göras med stöd av socialtjänstlagen (1980:620), SoL eller lagen (1990:52) med särskilda bestämmelser om vård av unga, LVU. Från och med den 1 januari 2002 gäller en ny socialtjänstlag (2001:453).

Socialnämnden skall verka för att barn och ungdom växer upp under trygga och goda förhållanden. Om barn och ungdom riskerar att utvecklas ogynnsamt skall nämnden, i nära samarbete med hemmen, sörja för att de får det skydd och det stöd som de behöver och, om hänsynen till den unges bästa motiverar det, vård och fostran utanför de egna hemmen i familjehem eller hem för vård eller boende. Placering kan i sådana situationer göras med stöd av 6 § SoL om barnets vårdnadshavare lämnar samtycke till vården och, om barnet fyllt 15 år, barnet lämnat samtycke.

Om vårdnadshavarna eller den unge, när han fyllt 15 år, motsätter sig den vård som socialnämnden anser att barnet behöver, är LVU tillämplig. Vid beslut om vård med stöd av LVU har föräldrarna kvar sin juridiska vårdnad om barnen. Föräldrarnas bestämmanderätt över barnen begränsas dock i den omfattning som behövs för att LVU-vård skall kunna ges.

Vård med stöd av LVU kan förekomma i två huvudfall, de s.k. miljöfallen och beteendefallen.

- 2 § LVU som gäller s.k. ”miljöfall” säger:
”Vård skall beslutas om det på grund av misshandel, otillbörligt utnyttjande, brister i omsorgen eller något annat förhållande i hemmet finns en påtaglig risk för att den unges hälsa eller utveckling skadas.”
- 3 § LVU som gäller s.k. ”beteendefall” säger:
”Vård skall också beslutas om den unge utsätter sin hälsa eller utveckling för en påtaglig risk att skadas genom missbruk av beroendeframkallande medel, brottslig verksamhet eller något annat socialt nedbrytande beteende.

Vård skall också beslutas om den som dömts till sluten ungdomsvård enligt 31 kap. 1 a § brottsbalken vid verkställighetens slut bedöms vara i uppenbart behov av fortsatt vård för att inte löpa sådan risk som avses i första stycket.”

Omedelbart omhändertagande

Socialnämnden kan, med stöd av LVU, omedelbart omhänderta barn och unga om

1. det är sannolikt att den unge behöver beredas vård enligt LVU och
2. rättens beslut om vård inte kan avvaktas med hänsyn till risken att den unges hälsa eller utveckling eller till att den fortsatta utredningen allvarligt kan försvåras eller vidare åtgärder hindras.

Beslut om omedelbart omhändertagande skall underställas länsrätten inom en vecka från den dag då beslutet fattats. Om länsrätten fastställer be-

slutet skall socialnämnden, enligt 8 § LVU, inom fyra veckor från den dag då omhändertagandet verkställdes ansöka hos länsrätten om att den unge skall beredas vård. Länsrätten får, under särskilda omständigheter, medge förlängning av denna tid.

Öppenvårdsinsatser

I de fall där behov av insats finns, men placering för vård enligt SoL eller LVU inte är nödvändig, kan någon form av öppenvård erbjudas barnet/den unge eller dennes familj. Socialtjänstens öppenvård innehåller många olika insatser vilka i de flesta fall ges i form av bistånd enligt 6 g § SoL. Det kan vara allt ifrån öppen dagverksamhet utan närvarokontroll till individuellt anpassade målinriktade program där barnet/den unge är inskriven en bestämd tid. En vanlig öppenvårdsinsats är att utse en särskild kontaktperson eller kontaktfamilj som stöd och hjälp åt barnet eller dennes familj.

Om det för en person som är under 20 år kan antas att insatser enligt 3 § LVU annars skulle kunna bli aktuella kan kontaktperson/-familj utses med stöd av 22 § LVU – s.k. mellantvång.

Statistikens innehåll

Heldygnsinsatser

För de heldygnsinsatser som ingår i statistiken, dvs. vård med placering utanför det egna hemmet enligt SoL, vård med placering enligt LVU och omedelbart omhändertagande enligt LVU efterfrågas följande uppgifter:

- kommun i vilken barnet blivit placerat
- typ av insats
- datum för start av insats/placering
- datum för avslut av insats/placering
- placeringsform (familjehem, hem för vård eller boende (HVB) som drivs av enskild, hem med särskild tillsyn m.fl.)
- skäl för ingripande med stöd av LVU (brister i hemmiljön, eget beteende)
- vårdnadshavare
- vart barnet tog vägen efter avslutad insats
- födelseland
- barnets personnummer

Öppenvårdsinsatser

De öppenvårdsinsatser som efterfrågas är individuellt behovsprövade och kategoriseras i följande fyra insattstyper:

- Strukturerade öppenvårdsprogram enligt SoL: Individuellt målinriktade program som är regelbundna, tidsbegränsade och i vilka barnet/den unge är inskriven och vistas under hel dag eller del av dag, t.ex. olika former av behandling eller utbildning.
- Behovsprövat personligt stöd enligt SoL: Stöd och behandling till barnet/den unge eller dennes familj. Stödet kan utföras av socialsekreterare, behandlingsassistent, ”hemmahosare” eller dyl.
- Kontaktperson/-familj enligt SoL.
- Kontaktperson eller behandling i öppna former enligt LVU.

Datainsamling och kontroller

Statistiken baseras på totalundersökningar av de barn och unga som berörs av de efterfrågade insatserna. Uppgiftsinsamlingen sker på uppdrag av Socialstyrelsen som är statistikansvarig myndighet för detta område.

Heldygnsinsatser

Uppgifter om barn och unga som berörs av heldygnsinsatser har insamlats på individnivå av Statistiska centralbyrån (SCB). Alla undersökningsvariabler, utom uppgifter om födelseland, inhämtas från kommunerna – i vissa fall från kommundel, distrikt eller motsvarande. Uppgifter om födelseland har inhämtats från SCB:s register över totalbefolkningen, RTB.

Till grund för insamlingen från kommunerna ligger en särskild blankett för inrapportering av data. Denna har för år 2001 använts av 177 kommuner. Övriga kommuner levererade uppgifterna på IT-medium.

Rapporteringen sker kvartalsvis med eftersläpning som varierar mellan kommunerna. Påminnelser görs tills materialet har sänts in. De kommuner som skickar statistiken via nätet till SCB:s stordator eller på diskett/CD levererar en gång per år.

Även om statistiken tas fram på årsbasis är ansatsen longitudinell. Alla heldygnsinsatser som rapporteras om barn och unga i åldern 0–20 år lagras i ett sk beståndsregister. I detta register hålls data från statistikår 1968 och framåt aktuella för bearbetning.

Liksom tidigare år är statistiken som inkommer behäftad med flera felaktigheter, oberoende om den lämnas på blankett eller datamedium. Ett stort arbete läggs ned på att få statistiken så rätt som möjligt. Materialet granskas och listor över fel sänds till kommunerna för rättning och komplettering. Även jämförelser med tidigare års rapportering görs och skickas ut till kommunerna, som då har möjlighet att korrigera både nytt och gammalt material.

Sedan 1994 görs en årlig kontrollundersökning av samtliga placeringar som enligt registret pågick den 31 december föregående år. Listor med alla uppgifter om dessa placeringar skickas ut till kommunerna som kontrollerar om uppgifterna stämmer. I samband med denna kontroll upptäcks placeringar som avslutats före den 31 december men som inte rapporterats som avslutade. Kontrollundersökningen är retroaktiv och påverkar inte aktuellt statistikår.

Öppenvårdsinsatser

Statistiken om behovsprövade öppenvårdsinsatser har insamlats på aggregerad nivå av Inregia AB. Uppgifter om barn och unga som berörs av dessa insatser samlas in från kommunerna via en blankett. Inrapporteringen sker årsvis. De insamlade uppgifterna granskas maskinellt både med avseende på logiska samband mellan frågorna och i jämförelse med lämnade uppgifter föregående år. Vid logiska fel i lämnade uppgifter samt stora skillnader jämfört med uppgifterna som lämnades 2000 kontaktas kommunerna för rättning och eventuellt kommentar till skillnaderna.

Statistikens kvalitet

Tillförlitlighet totalt

Heldygnnsinsatser

Uppgiftsrapporteringen utgör den huvudsakliga felkällan. Det går inte att utifrån tillgängliga data uppskatta omfattningen av felen.

Trots att man endast har möjlighet att upptäcka en begränsad andel av samtliga fel av inrapporterade data upptäcker man ändå vid statistikproduktionen ett, absolut sett, mycket stort antal fel. Därför kan man anta att det även finns brister i materialet, orsakade av sådana feltyper som man vid produktionen inte upptäcker.

Uppgiftslämnarna är ofta administrativ personal utan relevanta ämneskunskaper, vilket kan bidra till att felaktiga uppgifter lämnas. Förutsättningarna för uppgiftsrapporteringen, och därmed den statistiska kvaliteten, varierar kraftigt mellan olika kommuner.

Öppenvårdsinsatser

Många kommuner har uppgivit att de haft svårigheter att ta fram den efterfrågade statistiken ur sina administrativa system. Det kan innebära problem för många att lämna fullständiga och korrekta uppgifter. Uppgifterna hämtas från kommuner med varierande organisation och rutiner. Inom kommunen hämtas uppgifterna ibland från flera olika källor, vilket ger utrymme för skilda tolkningar av undersökningsvariablerna. Detta kan också bidra till osäkerhet i statistiken.

Tillförlitligheten i statistiken över öppenvårdsinsatser är därför mycket svår att värdera. Brister och fel i inrapporteringen är särskilt svåra att upptäcka eftersom uppgifterna samlas in på aggregerad nivå.

Mätfel

Heldygnnsinsatser

Omfattningen av mätfelen är till stora delar okänd. Att rapporterade uppgifter är felaktiga upptäcks bara om uppgifterna inte är konsistenta med andra uppgifter.

Många kommuners datasystem innehåller uppgifter som inte till fullo motsvarar dem som skall ingå i statistiken, men som ändå inrapporteras.

Det finns indikationer på att t.ex. hem med särskild tillsyn och hem för vård och boende som drivs av enskild, i många fall felaktigt rapporteras som hem för vård och boende som drivs av kommun eller landsting. (Vinnerljung, Sallnäs och Oscarsson, 1999)* Vidare förekommer det att omplaceringar rapporteras som nya insatser.

Att insats rapporterats när den påbörjas men inte när den avslutas förekommer också. Detta fel gör att beståndet av insatser inte reduceras korrekt och att t.ex. vård- och placeringstiderna överskattas. Felet kan bara delvis hanteras med åldersgränser. Den löpande kontrollundersökningen av oav-

* Vinnerljung B, Sallnäs M och Oscarsson L. Dygnsvård för barn och ungdom 1983–1995 – förändringar i vårdlandskapet sedan socialtjänstlagens tillkomst. Socionomen 1999;8 Forskningssupplement 11.

slutade placeringar är retroaktiv och påverkar inte aktuellt statistikår. Detta fel kan, genom kontrollundersökningarna, uppskattas till sex procent per år om åtgärder inte sätts in för att begränsa felet.

Bortfall

Heldygnsinsatser

För år 2001 har samtliga 289 kommuner inkommit med data, så inget bortfall av uppgiftslämnare finns. Objektbortfallet, dvs personer som inte rapporterats för någon insats överhuvudtaget trots att sådan förekommit, antas inte vara särskilt stort. Antalet inrapporterade personer med ofullständigt personnummer är 37. Dessa har inte kunnat läggas in i årets register, utan kommer att läggas in så fort de har fått ett fullständigt personnummer.

Bortfallet av uppgifter om beslutade insatser kan däremot vara något större, t.ex. omplaceringar, men omfattningen är okänd. Partiellt bortfall såsom saknad placeringsform skall bara kunna förekomma för insatser nära årsskiftet. Uppgifter om barnets och föräldrarnas födelseland hämtas från registret över totalbefolkningen (RTB). För de som inte påträffas i aktuellt års RTB görs en sökning i föregående års register.

Rinkeby stadsdelsnämnd i Stockholm har bara inkommit med delar av statistiken för år 2001. Ekerö kommun har inte inkommit med uppgifter för fjärde kvartalet. Jönköping har inte kunnat ange vart barnet finns efter avslutad vård.

Ingen korrigering för bortfallet har gjorts.

Öppenvårdsinsatser

Tibro, Ockelbo och Härjedalens kommuner har inte skickat in blanketten överhuvudtaget. Flera kommuner har inte besvarat enstaka frågor. Högsby kommun har angett "uppgift saknas" för samtliga frågor.

Korrigerings för bortfallet har gjorts på berörd länsnivå samt på riksnivå i första hand med motsvarande värde från föregående år, i andra hand genom beräkning av det genomsnittliga värdet av den efterfrågade variabeln för aktuell kommungrupp med hänsyn till befolkningsstorleken. Ekerö, Flen, Vännäs och Östhammar har endast kunnat lämna totaluppgift i enstaka frågor. Totalen har i dessa fall fördelats på kön och ålder efter förra årets värden. I tabellen har bortfall markerats med .. på kommunnivå. Det bortfallskompletterade värdet ingår däremot på läns- och riksnivå.

Jämförelser bakåt i tiden

Heldygnsinsatser

Statistiken som redovisas i denna rapport är i princip jämförbar med 1998, 1999 och 2000 års statistik. Det bör dock observeras att statistiken återspeglar registerstatus vid det tillfälle den framställs. De rättningar som görs går också bakåt i tiden. Varje år görs cirka 1 500 enskilda korrigeringar och tillägg på tidigare register.

Jämförelser med publicerad statistik för tidigare år är däremot svåra att göra. De huvudförändringar som införts från och med 1998 års statistik och som gör jämförelser problematiska är i korthet:

- Redovisningen av statistiken har ändrat inriktning från antal insatser gjorda för barn till antal barn som berörs av insatser. I tidigare publikationer har de flesta tabeller insatser som redovisningsobjekt. Från och med statistikår 1998 redovisas däremot i huvudsak antal barn och unga med insats.
- När det gäller heldygnsvård enligt SoL ingick tidigare enbart barn, dvs i åldern 0–17 år. Populationen har nu utökats till att innefatta barn *och unga* 0–20 år, vilket innebär att antalet barn och unga blir större än det hade blivit med den gamla åldersavgränsningen.
- Nyttillkomna barn som haft flera insatser under året räknades tidigare en gång per insatstyp, men ingår nu bara en gång för den första insatsen det aktuella året.
- Tidigare ingick omedelbara omhändertaganden i redovisningen för LVU-vård. Nu hålls dessa insatstyper isär. I de fall LVU-vård och omedelbara omhändertaganden räknats ihop sker det under benämningen LVU-insatser.

Dessa förändringar innebär att jämförelser med publicerad statistik för åren före 1998 bör göras med försiktighet.

Öppenvårdsinsatser

Uppgifter om öppenvårdsinsatser har samlas in på samma sätt i den officiella statistiken sedan 1998. Dessförinnan ingick inte uppgifter om strukturerade öppenvårdsprogram och behovsprövat personligt stöd. Kontaktperson/-familj har visserligen tidigare år ingått i den individbaserade insamlingen, men dessa siffror är inte fullt jämförbara med de nya mängduppgifterna p.g.a. den ändrade insamlingsmetoden.

Definitioner av begrepp

I redovisningen används en rad olika begrepp för att beskriva insatser med stöd av SoL respektive LVU. De definitioner eller förklaringar som förekommer här gör inte anspråk på att vara allmängiltiga utan är till för att klargöra hur olika begrepp används i statistiken över insatser för barn och unga.

Mått på antal barn och unga

Nyttillkomna barn och unga

Nyttillkomna barn och unga för någon av de redovisade insatserna avser barn och unga som var föremål för minst en insats under år 2001 och som inte varit föremål för insats, vare sig enligt SoL eller enligt LVU, under de senaste fem åren som föregick år 2001, dvs ingen insats fr.o.m. 1 januari 1996 t.o.m. 31 december 2000. Antal insatser eller antal typer av insatser under 2001 påverkar inte om ett barn skall betraktas som ett nyttillkommet eller ej under 2001.

Barn och unga för vilka insatser påbörjades under året

Barn och unga för vilka insatser påbörjades under 2001 är de barn och unga som socialtjänsten påbörjade en eller flera insatser för under 2001. Med påbörjad insats 2001 menas här att placeringen eller öppenvårdsinsatsen inleddes någon gång fr.o.m. 1 januari t.o.m. 31 december detta år, oberoende av när beslutet om insats fattades. (Se *Insats och insatstyp* och *Placering* nedan.)

Barn och unga med pågående insats den 1 november

Barn och unga med pågående insats den 1 november 2001 är barn och unga med en eller flera insatser just denna dag.

Barn och unga som var föremål för insats någon gång under året

Barn och unga som var föremål för insats någon gång under 2001 är de barn och unga som någon gång under 2001 berörts av en eller flera insatser oavsett vilket år dessa insatser påbörjades. I detta mått ingår således insatser som påbörjats under 2001 men även alla de insatser som påbörjades *före* år 2001 och som *fortsatte* in i år 2001.

Insatser

Insats och insatstyp

Med insats avses en åtgärd som vidtas med stöd av ett beslut. I tidsserierna och tabellerna förekommer följande kategorier eller insatstyper av hel-dygninsatser:

- Vård enligt SoL
- Vård enligt LVU
- Omedelbart omhändertagande enligt LVU

och öppenvårdsinsatser:

- Strukturerade öppenvårdsprogram enligt SoL
- Personligt stöd enligt SoL
- Kontaktperson/kontaktfamilj enligt SoL
- Kontaktperson eller behandling i öppna former enligt LVU

Vård enligt SoL

Med SoL-vård avses i redovisningen vård med placering utanför det egna hemmet enligt 6 § SoL.

Vård enligt LVU

LVU-vård är en vårdinsats med placering som görs med stöd av lagen om vård av unga (LVU). Omedelbart omhändertagande räknas i denna statistik inte som LVU-vård.

Omedelbart omhändertagande enligt LVU

Omedelbart omhändertagande avser omhändertagande enligt 6 § LVU. Ett omedelbart omhändertagande skall rapporteras som avslutad då det direkt övergår till vård enligt SoL eller LVU.

Strukturerade öppenvårdsprogram

Med strukturerade öppenvårdsprogram avses individuellt målinriktade program som är regelbundna, begränsade i tiden och i vilka klienterna är inskrivna och vistas under hel dag eller del av dag. Strukturerade öppenvårdsprogram kan ibland även kallas mellanvård.

Personligt stöd

Med personligt stöd avses behovsprövat stöd och behandling som ges till barnet/den unge eller till dennes familj och som kan utföras av t.ex. socialsekreterare, behandlingsassistent, ”hemmahosare” eller dylikt. I redovisningen ingår även barn/unga för vilka personligt stöd ges till en annan person i dennes familj om det är barnets/den unges situation som föranlett stödet.

Kontaktperson/kontaktfamilj

Kontaktpersoner eller kontaktfamiljer utses för att stödja och hjälpa ett barn och/eller dess föräldrar.

Övriga begrepp

Placering och placeringsform

Med placering avses den plats där vården verkställs. En vårdinsats kan innehålla en eller flera placeringar. (Se Insats och insatstyp ovan och Vårdinsats nedan.) Placeringsform redovisas med följande uppdelning i tabellerna:

- Familjehem
- Släktinghem (familjehemsplacering hos släktingar)
- Jour-/beredskapshem
- Hem för vård eller boende som drivs av kommun eller landsting
- Hem för vård eller boende som drivs av enskild
- Hem med särskild tillsyn enligt 12 § LVU
- Eget hem
- Annan placeringsform (t.ex. psykiatrisk klinik eller plats för utbildning och anställning)

Påbörjad insats

För heldygnsinsatser betraktas insats som påbörjad den dag då barnet/den unge anländer till det hem eller HVB där den beslutade vården skall ges eller barnet/den unge skall vistas vid beslutat omedelbart omhändertagande.

Sammanhängande vårdtid

Med sammanhängande vårdtid avses den sammanhängande period under vilket ett barn haft ett eller flera, direkt på varandra följande, vårdinsatser. Vården kan vara av samma eller av olika insatstyper (SoL-vård och/eller LVU-vård). Om flera insatser skall inräknas i den sammanhängande vårdtiden, får tiden mellan de olika insatserna inte överstiga 13 dagar. Perioderna mellan de olika insatserna räknas dock inte in i den sammanhängande vårdtiden utan endast den tid som barnet eller den unge faktiskt har vårdats; dvs vistats i ett familjehem eller HVB. Tiden för omedelbara omhändertaganden räknas endast med då de ligger mellan två vårdinsatser. Omedelbara omhändertaganden som inleder eller avslutar en vårdkedja räknas inte in i den sammanhängande vårdtiden.

Vårdperiod

Avser en eller flera vårdinsatser som direkt avlöser varandra. Uppehållet före en ny insats får inte överstiga 13 dagar för att den ska räknas in i vårdperioden. (Se sammanhängande vårdtid.)

Vårdtid

Vårdtid används ibland synonymt med vårdens längd och vårdens varaktighet.

Vårdtiden räknas fr.o.m. den dag då barnet/den unge anländer till den plats där vården ges t.o.m. den dag då barnet/den unge lämnar denna plats. En vårdinsats kan innehålla en eller flera placeringar.

Vårdtillfälle

Används i tabellerna synonymt med vårdinsats. (Se Insats och insatstyp.)

Ålder

Ålder i redovisningen avser barnets ålder den 31 december det aktuella året, oavsett när på året insatsen påbörjades eller avslutades. Vid inrapporteringen avses däremot ålder vid beslut/insats.

Resultat

Heldygnsinsatser

Med heldygnsinsatser avses vård med placering utanför det egna hemmet enligt socialtjänstlagen, omedelbart omhändertagande enligt LVU och vård med placering enligt LVU.

Fyra mått på barn och unga med heldygnsinsatser

Det är viktigt att notera att det finns flera mått på antal barn och unga med olika innebörd i statistiken. Statistiken redovisar följande fyra huvudmått:

- *Nyttillkomna barn och unga 2001*. Nyttillkomna är de barn och unga för vilka en eller flera insatser påbörjades under 2001 och som inte var föremål för någon av de redovisade insatserna under de fem år som föregick 2001.
- *Barn och unga för vilka en eller flera insatser påbörjades under 2001*. Med påbörjad insats 2001 menas här att insats inleddes någon gång fr.o.m. 1 januari t.o.m. 31 december detta år oberoende av när beslutet om insats fattades. Barn för vilka insatser påbörjades under aktuellt statistikår är ett mått som är lämpligt vid jämförelse mellan olika år med avseende på förändringar i inriktningen på socialtjänstens insatser.
- *Barn och unga med en pågående insats den 1 november 2001*. Här ingår barn och unga med en eller flera insatser just denna dag. Genom att jämföra 1 november mellan olika år får man en indikation på hur antalet barn som är ”inne i systemet” förändras över tiden.
- *Barn och unga som varit föremål för en eller flera insatser någon gång under 2001*. Här ingår barn och unga som någon gång under 2001 berörts av en eller flera insatser oavsett vilket år dessa insatser påbörjades. I detta mått ingår således barn och unga med insatser som påbörjats under 2001 men även alla de barn och unga med insatser som påbörjades före år 2001 och *fortsatte* in i år 2001. Detta mått visar det totala antalet barn med minst en insats under det aktuella året.

Ett barn ingår oftast i fler än ett mått. Samtliga nyttillkomna barn ingår i gruppen med påbörjad insats under året, många av dessa hade också pågående insats den 1 november och samtliga som ingår i de tre övriga måtten räknas naturligtvis också med i antal barn och unga med insats någon gång under året. I diagram 1 illustreras de fyra måtten.

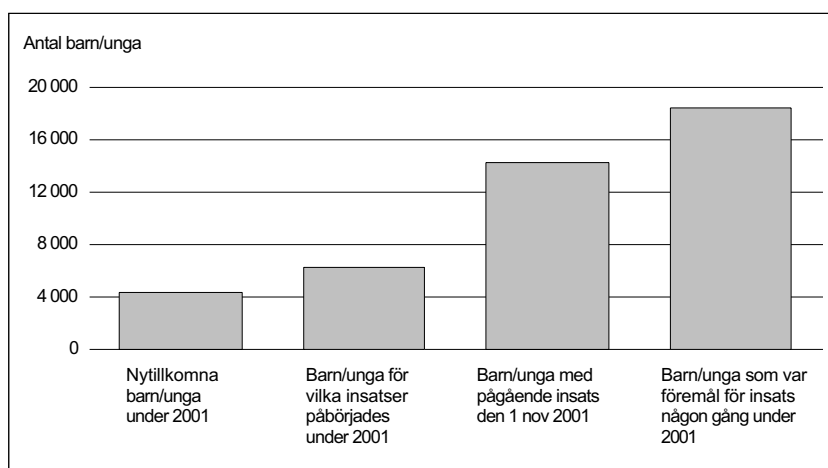

Diagram 1. Fyra olika mått på antal barn med heldygnsinsatser under 2001.

Enligt statistiken var cirka 4 300 barn och unga nyttillkomna 2001. Under året påbörjades insatser enligt SoL och/eller LVU för 6 300 barn och unga. Den 1 november 2001 var drygt 14 000 barn och unga föremål för heldygnsinsatser. Slutligen var ungefär 18 500 barn och unga någon gång under 2001 placerade enligt SoL och/eller LVU.

Andel barn och unga med vårdinsatser – utveckling 1992–2001

I diagram 2 visas utvecklingen över tid av andel barn och unga i befolkningen med vård enligt SoL och/eller LVU enligt de fyra måtten. Omedelbart omhändertagande ingår ej.

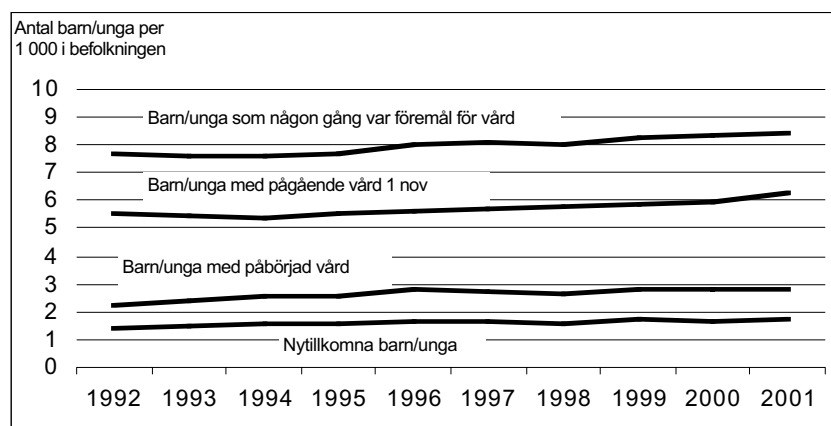

Diagram 2. Barn och unga med vård enligt SoL och/eller vård enligt LVU¹⁾ 1992–2001. Antal barn med en eller flera av insatserna per 1 000 i befolkningen²⁾.

1) Omedelbart omhändertagande ingår ej.

2) För jämförbarhet över tiden har barn och unga t.o.m. 17 år med vård enligt SoL och barn och unga t.o.m. 20 år med vård enligt LVU dividerats med 1000 i befolkningen 0–17 år.

När det gäller vård enligt SoL insamlades före statistikår 1998 endast uppgifter om barn till och med 17 år. För att uppgifterna i diagrammet ska vara jämförbara över hela tioårsperioden har den åldersgränsen använts för samtliga år. Uppgifterna om vård enligt LVU gäller barn och unga till och med 20 år. Eftersom vård enligt SoL är vanligare än vård enligt LVU har det totala antalet barn och unga med vård satts i relation till befolkningen 0–17 år.

Under tidsperioden 1992–2001 ökade andelen barn och unga som var nytillkomna i heldygnsvård fram till 1996, men har därefter varierat kring 1,7 per 1 000. Barn och unga med påbörjade vårdinsatser under året har utvecklats på samma sätt – en ökning fram till 1996 och sedan omkring 2,8 per 1 000 i befolkningen. Andelen barn och unga med vårdinsats någon gång under året och andelen med vård den 1 november har ökat sedan 1994 och ligger 2001 på drygt 6 respektive 8,5 per 1 000.

Dessa siffror är framställda utifrån det långitudinella registret där alla insamlade uppgifter lagras. Det betyder att antalet barn med vård åren före 2001 inte helt överensstämmer med de uppgifter som publicerats tidigare år (Se Tillförlitlighet totalt och Jämförelser bakåt i tiden under Statistikens kvalitet).

Antal barn och unga med olika heldygnsinsatser

De tre typer av heldygnsinsatser som redovisas i statistiken är vård utanför det egna hemmet enligt 6 § SoL, vård enligt 2 och 3 §§ LVU och omedelbart omhändertagande enligt 6 § LVU. Antal barn med respektive typ av insats, mätt med samtliga fyra mått, presenteras i tabell A.

Nyttillkomna barn och unga samt barn med pågående insats den 1 november kan endast förekomma på en typ av insats. Antal barn per insats kan då summeras till en total. Att summeringen inte stämmer i tabell nedan beror på avrundningar. Barn och unga med påbörjad insats under året och barn med insats någon gång under året kan ha berörts av olika insatser och räknas då en gång per typ av insats. Antal barn per insats kan därför inte, utifrån dessa mått, summeras för att få fram totalt antal berörda barn eftersom några barn då räknas dubbelt.

Tabell A. Barn och unga med olika insatser 2001. Antal barn netto enligt fyra mått efter insatstyp. Avrundade värden.

Insatstyp	Nyttillkomna barn/unga 2001	Barn/unga med påbörjad insats 2001	Barn/unga med pågående insats 1 nov 2001	Barn/unga med insats någon gång under 2001
Vård utanför det egna hemmet enligt SoL	3 500	5 200	10 000	14 000
Vård enligt LVU	90	1 000	4 000	5 000
Omedelbart omhändertagande enligt LVU	700	1 400	150	1 500
Totalt antal barn/unga med vård enligt SoL och/eller insats enligt LVU ¹⁾	4 300	6 300	14 000	18 500

1) Samtliga barn och unga med någon av de tre insatserna vård enligt SoL, vård enligt LVU och/eller omedelbart omhändertagande.

Vård enligt SoL var den insatstyp som flest barn och unga berördes av år 2001 enligt samtliga fyra mått. Av de ungefär 4 300 barn och unga som var nytillkomna fick cirka 80 procent SoL-vård, medan endast 2 procent fick vård enligt LVU. Av de barn och unga som berördes av någon insats den 1 november hade 70 procent SoL-vård och cirka 30 procent LVU-vård.

Tabell A visar att det har stor betydelse vilket mått som används vid jämförelser av antalet barn med de olika insatserna. Proportionerna mellan antal barn och unga med olika insatser varierar mycket beroende på mått på grund av skillnader mellan insatstyperna. I tabellen framträder vissa av skillnaderna tydligt. Eftersom omedelbart omhändertagandet enligt LVU är kortvariga insatser är antalet som påbörjat insatsen nästan lika stort som antalet som någon gång varit omhändertagna under året. Andelen barn och unga som är omedelbart omhändertagna en viss dag, här den 1 november, av alla som någon gång under året varit det är också lägre än för vårdinsatserna enligt LVU. Man ser också att det är mycket ovanligt att vård enligt LVU ges som första insats. Andelen nytillkomna av dem som under 2001 påbörjade insatsen var endast 8 procent, medan två tredjedelar av dem som påbörjade vård enligt SoL var nytillkomna. Av de barn och unga som blev omedelbart omhändertagna enligt LVU var cirka hälften nytillkomna, dvs de hade inte varit föremål för någon insats under de närmast föregående fem åren.

Andel barn och unga med vårdinsatser den 1 november – utveckling 1992–2001

I diagram 3 visas hur andelen barn och unga i befolkningen med vård enligt SoL och andelen med vård enligt LVU den 1 november förändrats under perioden 1992–2001.

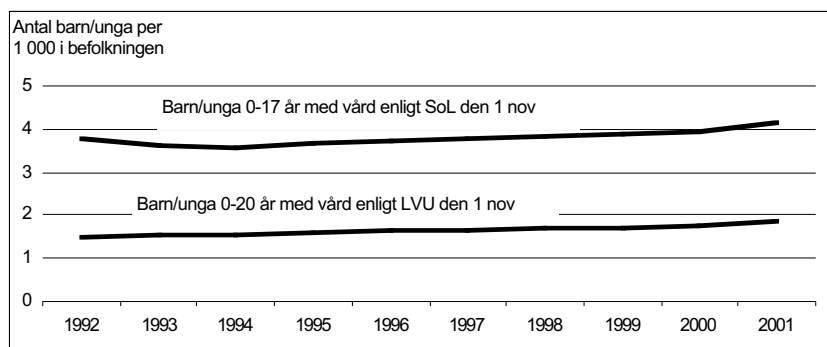

Diagram 3. Barn och unga med vård enligt SoL samt barn och unga med vård enligt LVU¹⁾ den 1 november 1992–2001. Antal barn och unga per 1 000 i befolkningen²⁾.

1) Omedelbart omhändertagande ingår ej.

2) Befolkningen avser antal 0–17 år 31 dec. för SoL-vård och antal 0–20 år den 31 dec. för LVU-vård.

Ålder

Av de cirka 4 300 barn och ungdomar som var nytillkomna i heldygnsvård år 2001 var 42 procent barn i åldern 12 år eller yngre. Närmare hälften var mellan 13 och 17 år och knappt en tiondel mellan 18 och 21 år.

Tabell C. Nyttillkomna barn och unga år 2001 efter åldersgrupp. Antal samt andel i procent av totalen. Avrundade värden.

Ålder ¹⁾	Antal barn/unga	Procent av befolkningen
0–12	1 800	42
13–17	2 100	49
18–21	400	9
0–21	4 300	100

1) Ålder avser ålder den 31 december 2001. Ungdomarna i åldersgruppen 21 år hade insats när de var 20 år men fyllde 21 senare under året.

Nyttillkomna efter ålder – utveckling 1992–2001

I diagram 4 visas utvecklingen av antalet nyttillkomna barn och unga i åldersgrupperna 0–12 år och 13–17 år mellan 1992 och 2001. Samtliga heldygnsinsatser ingår.

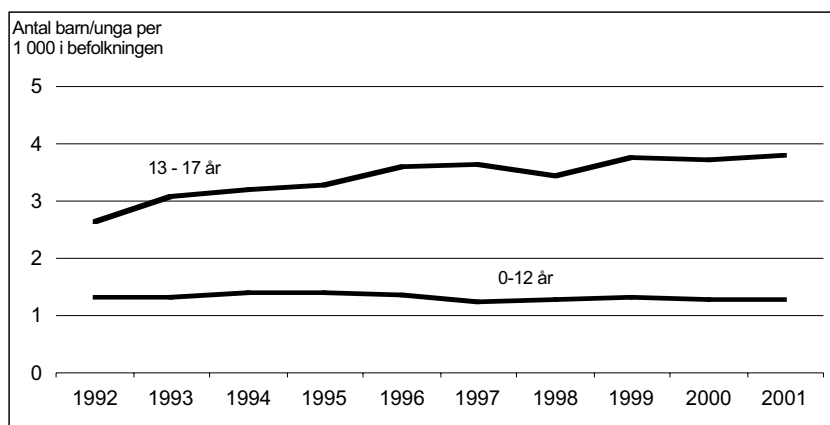

Diagram 4. Nyttillkomna barn och unga 1992–2001. Antal barn 0–12 år och ungdomar 13–17 år¹⁾ per 1 000 i befolkningen²⁾.

1) Ålder avser ålder den 31 december 2001.

2) Avser befolkningen 0–12 år och 13–17 år den 31 december 2001.

Det är de nyttillkomna ungdomarna mellan 13 och 17 år som har ökat under perioden. Under 1992 var cirka 2,6 ungdomar per 1 000 i befolkningen 13–17 år nyttillkomna. År 2001 hade denna andel ökat med cirka 40 procent till 3,8. Det var dock före 1996 som ökningen var som störst. Andelen barn, yngre än 13 år, som var nyttillkomna, har däremot varit i stort sett oförändrad under tioårsperioden.

Skäl till omedelbart omhändertagande enligt LVU

Under år 2001 blev knappt 1 400 barn och unga omedelbart omhändertagna med stöd av 6 § LVU. Av dessa blev lika många omhändertagna på grund av brister i hemmiljön som eget beteende, medan båda skälen angavs för 7 procent av dem.

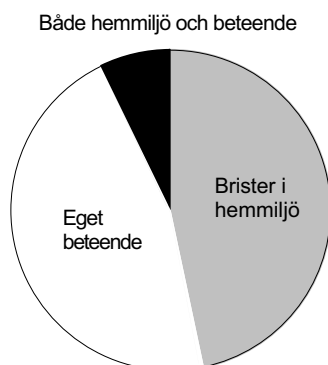

Diagram 5. Barn och unga som blev omedelbart omhändertagna enligt LVU år 2001. Andel som blev omhändertagna på grund av brister i hemmiljön, eget beteende samt både brister i hemmiljön och eget beteende.

Skäl till vård enligt LVU

Cirka 1 000 barn och unga påbörjade vård enligt LVU under 2001. Knappt hälften fick vård på grund av brister i hemmiljön, lika många på grund av eget beteende och 7 procent fick vård både p.g.a. brister i hemmiljön och eget beteende. Ser man till de cirka 4 000 barn och unga som var föremål för vård den 1 november hade närmare tre fjärdedelar vård på grund av brister i hemmiljön och en fjärdedel på grund av eget beteende.

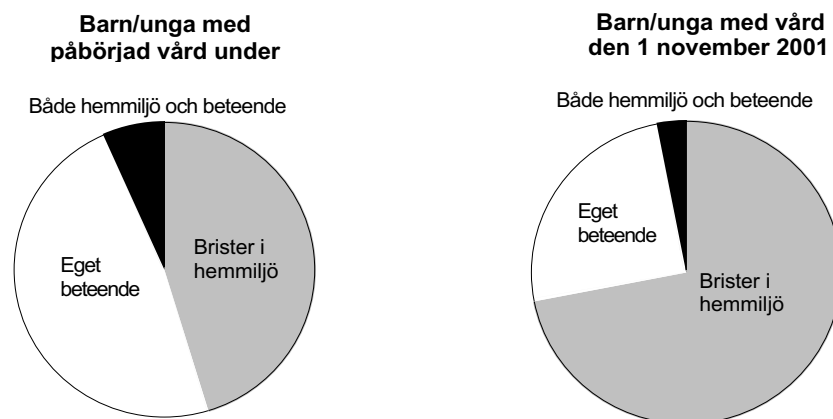

Diagram 6. Barn och unga för vilka vård enligt LVU påbörjats under år 2001 samt barn och unga som hade vård enligt LVU den 1 november 2001. Andel som fått vård på grund av brister i hemmiljön, eget beteende samt både brister i hemmiljön och eget beteende.

För barn i åldern 0–12 år är skälet till LVU-insats i regel alltid brister i hemmiljön. Ju högre ålder desto högre andel av ungdomarna blir föremål för insats på grund av eget beteende. Unga i åldern 18–20 år kan endast eget beteende åberopas som skäl.

Antal barn och unga med olika placeringsformer

De heldygnsinsatser som här redovisas innebär att barnet eller den unge placeras någonstans. Samma former av placering förekommer i alla tre typer av insatser. Placering i det egna hemmet kan bli aktuellt vid vård enligt LVU, men då aldrig som första placering.

Antal barn och unga i respektive placeringsform den 1 november 2001 i tabell B ger en bild av fördelningen mellan olika former av placering.

Tabell B. Barn och unga som den 1 november 2001 hade pågående heldygnsinsats. Antal efter insatstyp och placeringsform. Procent och antal, avrundade värden.

Placeringsform	Vård utanför egna hemmet enligt SoL Procent	Vård enligt LVU Procent	Omedelbart omhändertagande Procent	Samtliga placerade barn/unga Procent	Antal
Familjehem	75	65	30	72	10 000
Hem för vård eller boende som drivs av kommun eller landsting	6	4	20	5	700
Hem för vård eller boende som drivs av enskild	16	14	21	16	2 300
Hem med särskild tillsyn	1	11	25	4	600
Eget hem	-	4	-	1	150
Annan placeringsform	2	1	4	2	300
Summa procent	100	100	100	100	-
Totalt antal barn och unga	10 000	4 000	150	-	14 000

Familjehem var den vanligaste placeringsformen bland barn och unga med vårdinsats den 1 november 2001. Tre fjärdedelar av de SoL-vårdade och två tredjedelar av de LVU-vårdade barnen och ungdomarna var familjehemsplacerade den dagen.

Hem med särskild tillsyn enligt LVU, s.k. § 12-hem, var betydligt vanligare bland de barn och unga som var omedelbart omhändertagna än för dem som hade någon form av vårdinsats. Av de omedelbart omhändertagna den 1 november 2001 var en fjärdedel placerade på hem med särskild tillsyn jämfört med en tiondel av de LVU-vårdade och en procent av de barn och unga som vårdades enligt SoL.

Eftersom relativt få barn och unga är omedelbart omhändertagna en viss dag är det naturligt att fördelningen mellan placeringsformerna varierar år från år.

Pojkar och flickor

Totalt sett var inte skillnaderna så stora mellan pojkar och flickor när det gäller heldygnsinsatser 2001. Pojkarna var enligt samtliga fyra mått något fler. Av de nytillkomna var 51 procent pojkar och 49 procent flickor. Fördelningen av alla som någon gång under året varit föremål för heldygnsinsats var 53 procent pojkar och 47 procent flickor.

Större skillnader mellan könen fanns dock när det gäller LVU-insatser,

och då särskilt bland de äldre ungdomarna. Av samtliga barn och unga med LVU-vård någon gång under 2001 var 56 procent pojkar och av ungdomarna 18 år och uppåt, som fick vård enligt LVU någon gång under året, var 67 procent pojkar.

Skillnaderna mellan flickor och pojkar var även tydliga när det gäller skäl till LVU-insatser. Av flickorna som fick vård enligt LVU någon gång under året angavs eget beteende som skäl i 22 procent av fallen, medan motsvarande andel för pojkarna var 34 procent.

Öppenvårdsinsatser

De öppenvårdsinsatser som redovisas är strukturerade öppenvårdsprogram enligt 6 g § SoL, personligt stöd enligt 6 g § SoL, kontaktperson/-familj enligt 6 g § SoL samt kontaktperson eller behandling enligt 22 § LVU.

Två mått på barn och unga med öppenvårdsinsatser

För de barn och unga som berördes av öppenvårdsinsatser 2001 redovisas:

- Barn och unga med beslut om insats den 1 november 2001
- Barn och unga som varit föremål för en eller flera insatser någon gång under 2001

När det gäller barn och unga med beslut om insats den 1 november är bara det totala antalet känt. Hur många av dessa som var föremål för respektive insatstyp är inte känt. Uppgifter om antal barn och unga som någon gång under året haft en eller flera insatser finns däremot endast för respektive insatstyp. Dessa kan inte summeras för att få fram totalt antal barn och unga med öppenvårdsinsats någon gång under året eftersom ett och samma barn kan ha haft mer än en typ av behovsprövad öppenvårdsinsats under året.

Antal barn och unga med öppenvårdsinsats den 1 november 2001

Antal barn och unga som den 1 november 2001 hade beslut om minst en behovsprövad öppenvårdsinsats redovisas efter åldersgrupp i tabell D.

Tabell D. Barn och unga med beslut om behovsprövad öppenvårdsinsats den 1 november 2001. Antal barn/unga samt antal per 1000 i befolkningen¹⁾. Avrundade värden.

Ålder	Antal barn/unga	Per 1000 i befolkningen
0–12	15 500	11
13–17	9 000	17
18–20	3 500	11
0–20	28 000	12

1) Avser befolkningen 0–12 år, 13–17 år, 18–20 år och 0–20 år den 31 december 2001.

Ungefär 28000 barn och unga, motsvarande 12 per 1000 i befolkningen, hade en eller flera av de redovisade öppenvårdsinsatserna den 1 november 2001, vilket är lika många som året innan. Av dessa 28000 var de flesta barn i åldern 0–12 år, men i relation till befolkningsstorlek var öppenvårdsinsatser vanligast bland 13–17-åringarna. I denna åldersgrupp hade 17 barn per 1000 beslut om öppenvård den 1 november jämfört med 11 per 1000 barn i åldern 0–12 år.

Antal barn och unga med olika öppenvårdsinsatser

Av de tre SoL-insatserna var kontaktperson/-familj den insats som flest barn och unga berördes av 2001. Ungefär 22000 barn och unga var någon gång under året föremål för denna insats. Det motsvarar 10 per 1000 i befolkningen 0–20 år. Ungefär 19000 barn och unga fick behovsprövat personligt stöd, motsvarande 8 per 1000 i befolkningen och cirka 4500 var någon gång under 2001 föremål för strukturerade öppenvårdsprogram, vilket är 2 per 1000 i förhållande till befolkningen.

Tabell E. Barn och unga med behovsprövade öppenvårdsinsatser enligt SoL någon gång under 2001. Antal barn och unga samt antal per 1000 i befolkningen 0–20 år. Avrundade värden.

Ålder	Strukturerade öppenvårdsprogram		Behovsprövat personligt stöd		Kontaktperson/kontaktfamilj enligt SoL	
	Antal barn/unga	Per 1 000 i befolkningen	Antal barn/unga	Per 1 000 i befolkningen	Antal barn/unga	Per 1 000 i befolkningen
0–12	1 500	1	8 500	6	13 000	9
13–17	2 000	4	7 000	12	6 500	12
18–20	1 000	4	3 000	10	2 500	8
0–20	4 500	2	18 500	8	22 000	10

Bland de yngre barnen var kontaktperson/-familj vanligast. Antalet barn 0–12 år som hade kontaktperson/-familj var 13000 och cirka 8500 hade personligt stöd. För de äldre ungdomarna, 18–20 år, var däremot personligt stöd vanligare. Cirka 3000 var föremål för den typen av insats, medan ungefär 2500 hade kontaktperson någon gång under året.

Pojkar och flickor

Fördelningen mellan pojkar och flickor med behovsprövad öppenvård 2001 var ungefär lika som för dem som berördes av heldygnsinsatser. Av de barn som någon gång fick kontaktperson och de som fick personligt stöd var cirka 55 procent pojkar och 45 procent flickor. Andelen pojkar som hade insatsen strukturerade öppenvårdsprogram var 60 procent.

List of terms

Annan placeringsform	Other form of placement
Avslutade vårdperioder	Terminated periods of care
Avslutade vårdtillfällen	Terminated instances of care
Barn med insats som påbörjades under 1999	Children whose measure started in 1999
Barn med pågående insats den 1 november 1999	Children with measure proceeding on November 1st 1999.
Barn och unga	Children and young people
Barn- och ungdomshem som drivs av kommun eller landsting	Children and young people's homes run by the Council or County Council
Brister i hemmiljön	Deficiencies in the home environment
Båda föräldrarna	Both parents
Den unges beteende	Behaviour of the young person
Därav	Of which
Därav p.g.a.	Of which due to
Eget hem	Own home
Fadern	The father
Familjhem	Foster home
Flickor	Girls
Fyra mått på barn och unga	Four measurements for children and young people
Föräldrarna	The parents
Hela riket	Entire country
Hem för vård eller boende som drivs av enskild	Care home or hostel run by private persons
Hem med särskild tillsyn	Special supervisory homes
Insatser	Measures
Insatstyp	Type of measure taken
Jourhem och beredskapshem	Emergency/short-term home
Kommun	Municipality
Kontaktperson/-familj	Back-up person/family
LVU-vård	Care under the CYPA
Län	County
Medianvårdtid	Median care time
Modern	The mother
Myndig	Of age
Månad	Month
Nyttillkomna barn och unga	Debutant children and young people
Omedelbart omhändertagande enligt LVU	Immediate custody under the CYPA

Personligt stöd	Personal support
Placering	Placement
Placering utanför det egna hemmet	Placement outside own home
Placeringsform	Type of placement
Pojkar	Boys
Procent	Per cent
Påbörjad insats under året	Measure started during the year
Pågående insats den 1 november	Measure proceeding on November 1st
Samtliga	All
Släktinghem	Foster home placement at relatives
SoL vård	Care under the SSA
Strukturerade öppenvårdsprogram	Structured non-institutional care programmes
Summa	Total
Svenskt	Swedish
Särskilt förordnad vårdnadshavare	Specially appointed person having custody
Total	Total
Utländskt	Foreign
Vård	Care
Vård enl LVU	Care under the CYPA
Vård enl SoL	Care under the SSA
Vård utanför det egna hemmet	Care outside the person's own home
Vårdnadshavare	Person having custody
Vårdperioder	Periods of care
Vårdtid	Care time
Vårdtillfällen	Instances of care
Ålder	Age
År	Year
Öppenvårdsinsatser	Non-institutional measures

Tabellförteckning

Sidan

- 37 Tidsserie 1. Hedygnsinsatser. Nyttillkomna barn och unga som respektive år fick vård enligt SoL eller insats enligt LVU, 1992–2001. Antal barn per 1 000 i befolkningen efter år och typ av insats.
- 38 Tidsserie 2. Hedygnsinsatser. Barn och unga för vilka vård enligt SoL eller insats enligt LVU påbörjades under respektive år, 1992–2001. Antal barn per 1 000 i befolkningen efter år och typ av insats.
- 39 Tidsserie 3 Hedygnsinsatser. Barn och unga som den 1 november respektive år fick vård enligt SoL eller insats enligt LVU, 1992–2001. Antal barn per 1 000 i befolkningen efter år och typ av insats.
- 40 Tidsserie 4. Hedygnsinsatser. Barn och unga som någon gång under respektive år fick vård enligt SoL eller insats enligt LVU, 1992–2001. Antal barn per 1 000 barn i befolkningen efter år och typ av insats.
- 41 Tidsserie 5. Hedygnsinsatser. Barn och unga som den 1 november respektive år fick vård enligt SoL eller insats enligt LVU, 1992–2001. Antal barn efter år, typ av insats och placeringsform. Barn redovisas netto.
- 42 Tabell 1. Hedygnsinsatser. Fyra mått på barn med vård enligt SoL eller insatser enligt LVU: 1) Nyttillkomna barn 2001, 2) Barn med påbörjade insatser 2001, 3) Barn med pågående insats den 1 november 2001, 4) Barn med insats någon gång under 2001. Antal barn efter mått på insats och föräldrarnas födelseland. Antal barn redovisas netto per mått.
- 43 Tabell 2. Hedygnsinsatser. Fyra mått på barn med vård enligt SoL eller insatser enligt LVU: 1) Nyttillkomna barn 2001, 2) Barn med påbörjade insatser 2001, 3) Barn med pågående insats den 1 november 2001, 4) Barn med insats någon gång under 2001. Antal barn efter mått på insats, ålder och kön. Antal barn redovisas netto per mått.
- 44 Tabell 3. Hedygnsinsatser. Fyra mått på barn med vård enligt SoL eller insatser enligt LVU: 1) Nyttillkomna barn 2001, 2) Barn med påbörjade insatser 2001, 3) Barn med pågående insats den 1 november 2001, 4) Barn med insats någon gång under 2001. Antal barn efter mått på insats per 1 000 barn i befolkningen i åldrarna 0–6 år, 7–12 år, 13–17 år, 18–20 år, 0–12 år, 0–17 år, 0–20 år. Antal barn redovisas netto per mått.
- 45 Tabell 4. Hedygnsinsatser. Nyttillkomna barn och unga under 2001 med vård enligt SoL respektive insats enligt LVU. Antal barn efter typ av insats, vårdnadshavare och föräldrarnas födelseland.
- 46 Tabell 5. Hedygnsinsatser. Nyttillkomna barn och unga under 2001 med vård enligt SoL respektive insats enligt LVU. Antal barn efter typ av insats, ålder och kön.

- 47 Tabell 6. Hedygnsinsatser. Nyttillkomna barn och unga under 2001 med vård enl SoL respektive insats enl LVU. Antal barn efter typ av insats, placeringsform, ålder och kön.
- 48 Tabell 7. Hedygnsinsatser. Barn och unga med påbörjad vård enligt SoL eller insats enligt LVU, 2001. Antal barn efter typ av insats, vårdnadshavare och föräldrarnas födelseland.
- 49 Tabell 8. Hedygnsinsatser. Barn och unga med påbörjad vård enligt SoL eller insats enligt LVU, 2001. Antal barn efter typ av insats, ålder och kön.
- 50 Tabell 9. Hedygnsinsatser. Barn och unga med påbörjad vård enligt SoL eller insats enligt LVU, 2001. Antal barn efter typ av insats, placeringsform, ålder och kön.
- 51 Tabell 10. Hedygnsinsatser. Barn och unga med pågående vård enligt SoL eller insats enligt LVU den 1 november 2001. Antal barn efter typ av insats och föräldrarnas födelseland.
- 52 Tabell 11. Barn och unga med pågående vård enligt SoL eller insats enligt LVU den 1 november 2001. Antal barn efter typ av insats, ålder och kön.
- 53 Tabell 12. Hedygnsinsatser. Barn och unga med pågående vård enligt SoL eller insats enligt LVU den 1 november 2001. Antal barn efter typ av insats, placeringsform, ålder och kön.
- 54 Tabell 13. Hedygnsinsatser. Barn och unga som någon gång under 2001 fick vård enligt SoL eller insats enligt LVU. Antal barn efter typ av insats och föräldrarnas födelseland.
- 55 Tabell 14. Hedygnsinsatser. Barn och unga som någon gång under 2001 fick vård enligt SoL eller insats enligt LVU. Antal barn efter typ av insats, ålder och kön.
- 56 Tabell 15. Hedygnsinsatser. Barn och unga som någon gång under 2001 fick vård enligt SoL eller insats enligt LVU. Antal barn efter typ av insats, placeringsform, ålder och kön.
- 57 Tabell 16A. Hedygnsinsatser. Vårdperioder som avslutades under 2001 och som avsåg barn/unga som fått vård enligt SoL och/eller LVU. Antal avslutade vårdperioder efter typ av vård under perioden, barnets ålder och kön samt medianvårdtid.
- 58 Tabell 16B. Hedygnsinsatser. Vårdperioder som avslutades under 2001 och som avsåg barn/unga som fått vård enligt SoL och/eller LVU. Antal avslutade vårdperioder efter typ av vård under perioden, barnets ålder och kön samt medianvårdtid.
- 59 Tabell 17. Hedygnsinsatser. Vårdtillfällen som avslutades under 2001 och som avsåg barn och unga som fått vård enligt SoL eller LVU. Antal avslutade vårdinsatser efter typ av insats, barnets ålder och kön samt situation efter avslutad vårdinsats.
- 60 Tabell 18. Hedygnsinsatser. Barn och unga födda 1980 och senare med vård enligt SoL respektive insats enligt LVU som pågick den 1 november 1998 fördelade efter förhållanden den 1 november 2001 samt ålder och kön.

- 61 Tabell 19. Helydignsinsatser. Barn och unga födda 1980 och senare med vård enligt SoL respektive insats enligt LVU som pågick den 1 november 2000 fördelade efter förhållanden den 1 november 2001 samt ålder och kön.
- 62 Tabell 20. Helydignsinsatser. Barn och unga som någon gång under 2001 fick vård enligt SoL eller insats enligt LVU. Antal barn fördelade efter län, kommun, typ av insats samt antal placerade barn per 1 000 i befolkningen i åldrarna 0–12 år, 13–17 år resp. 18–20 år. Barn redovisas netto per insatstyp.
- 75 Tabell 21. Helydignsinsatser. Insatser för vård enligt SoL och insatser enligt LVU som påbörjades för barn och unga under 2001. Antal insatser fördelade efter län, kommun, typ av insats och per 1 000 barn i befolkningen i åldrarna 0–12 år, 13–17 år resp. 18–21 år.
- 88 Tabell 22. Öppenvårdsinsatser. Barn och unga med behovsprövad öppenvårdsinsats någon gång under 2001. Antal barn efter insatstyp, ålder och kön.
- 89 Tabell 23. Öppenvårdsinsatser. Barn och unga med behovsprövad öppenvårdsinsats någon gång under 2001. Antal barn/unga per 1 000 i befolkningen efter insatstyp, ålder och kön.
- 90 Tabell 24. Öppenvårdsinsatser. Barn och unga med behovsprövad öppenvårdsinsats någon gång under 2001. Antal barn efter län, kommun, typ av insats och ålder. Antal barn netto per insatstyp.
- 100 Tabell 25. Öppenvårdsinsatser. Barn och unga med minst en behovsprövad öppenvårdsinsats den 1 november 2001. Antal barn/unga efter län, kommun, ålder och kön.

List of tables

Page

- 37 Time series 1. 24-hour measures. Debutant children and young people who received care under the SSA or under the CYPA or were taken into immediate custody under the CYPA, 1992-2001. Number of children per 1,000 in the population by year and type of measure taken.
- 38 Time series 2. 24-hour measures. Children and young people for whom care started under the SSA or under the CYPA or were taken into immediate custody under the CYPA, 1992-2001. Number of children per 1,000 in the population by year and type of measure taken.
- 39 Time series 3. 24-hour measures. Children and young people who on November 1st were receiving care under the SSA or under the CYPA or were being held in immediate custody under the CYPA, 1992-2001. Number of children per 1,000 in the population by year and type of measure taken.
- 40 Time series 4. 24-hour measures. Children and young people who at some time during each year received care under the SSA or care under the CYPA, 1992-2001. Number of children per 1,000 children in the population by year and type of measure taken.
- 41 Time series 5. 24-hour measures. Children and young people who on November 1st were receiving care under the SSA or under the CYPA or were being held in immediate custody under the CYPA, 1992-2001. Number of children by year, type of measure taken and placement. Net number of children.
- 42 Table 1. 24-hour measures. Four measurements for children receiving care under the SSA or care under the CYPA or were taken into immediate custody under the CYPA: 1) Debutant children 2001, 2) Children whose cases started in 2001, 3) Children with cases proceeding on November 1st 2001, 4) Children with cases at some time during 2001. Number of children by type of measure taken and parents' country of birth. Number of children is net per type of measure taken.
- 43 Table 2. 24-hour measures. Four measurements for children receiving care under the SSA or care under the CYPA or were taken into immediate custody under the CYPA: 1) Debutant children 2001, 2) Children whose cases started in 2001, 3) Children with cases proceeding on November 1st 2001, 4) Children with cases at some time during 2001. Number of children by type of measure taken, age and gender. Number of children is net per type of measure taken.

- 44 Table 3. 24-hour measures. Four measurements for children receiving care under the SSA or under the CYPA or taken into immediate custody under the CYPA: 1) Debutant children 2001, 2) Children whose cases started in 2001, 3) Children with cases proceeding on November 1st 2001, 4) Children with cases at some time during 2001. Number of children by type of measure taken per 1,000 children in the population in the age groups 0-6, 7-12, 13-17, 18-20, 0-12, 0-17, 0-20. Number of children is net per type of measure taken.
- 45 Table 4. 24-hour measures. Debutant children and young people cared for under the SSA or treated under the CYPA during 2001. Number of children by type of measure taken, person with custody and parents' country of birth.
- 46 Table 5. 24-hour measures. Debutant children and young people cared for under the SSA or treated under the CYPA during 2001. Number of children by type of measure taken, age and gender.
- 47 Table 6. 24-hour measures. Debutant children and young people cared for under the SSA or treated under the CYPA during 2001. Number of children by type of measure taken, type of placement, age and gender.
- 48 Table 7. 24-hour measures. Children and young people cared for under the SSA or treated under the CYPA whose cases started during 2001. Number of children by type of measure taken, person with custody and parents' country of birth.
- 49 Table 8. 24-hour measures. Children and young people cared for under the SSA or treated under the CYPA whose cases started during 2001. Number of children by type of measure taken, age and gender.
- 50 Table 9. 24-hour measures. Children and young people cared for under the SSA or treated under the CYPA whose cases started during 2001. Number of children by type of measure taken, type of placement, age and gender.
- 51 Table 10. 24-hour measures. Children and young people cared for under the SSA or treated under the CYPA as of November 1st 2001. Number of children by type of measure taken, person with custody and parents' country of birth.
- 52 Table 11. 24-hour measures. Children and young people cared for under the SSA or treated under the CYPA as of November 1st 2001. Number of children by type of measure taken, age and gender.
- 53 Table 12. 24-hour measures. Children and young people cared for under the SSA or treated under the CYPA as of November 1st 2001. Number of children by type of measure taken, type of placement, age and gender.
- 54 Table 13. 24-hour measures. Children and young people who at some time during 2001 received care under the SSA or under the CYPA or were taken into immediate custody under the CYPA. Number of children by type of measure taken and parents' country of birth.

- 55 Table 14. 24-hour measures. Children and young people who at some time during 2001 received care under the SSA or under the CYPA or were taken into immediate custody under the CYPA. Number of children by type of measure taken, age and gender.
- 56 Table 15. 24-hour measures. Children and young people who at some time during 2001 received care under the SSA or under the CYPA or were taken into immediate custody under the CYPA. Number of children by type of measure taken, type of placement, age and gender.
- 57 Table 16A. 24-hour measures. Terminated periods of care during 2001 for children/young people who had been receiving care under the SSA and/or under the CYPA. Number of completed periods of care by type of care during the period, age of child and gender plus average duration of period of care.
- 58 Table 16B. 24-hour measures. Terminated periods of care during 2001 for children/young people who had been receiving care under the SSA and/or under the CYPA. Number of completed periods of care by type of care during the period, age of child and gender plus average duration of period of care.
- 59 Table 17. 24-hour measures. Terminated instances of care during 2001 relating to children and young people who had been receiving care under the SSA and/or CYPA. Number of completed periods of care by type of care, age of child and gender plus the situation after completion of the care measure taken.
- 60 Table 18. 24-hour measures. Children and young people born in 1980 or later cared under the SSA or treated under the CYPA as of November 1st 1998, distributed by the situation on November 1st 2001, age and gender.
- 61 Table 19. 24-hour measures. Children and young people born in 1980 or later cared under the SSA or treated under the CYPA as of November 1st 2000, distributed by the situation on November 1st 2001, age and gender.
- 62 Table 20. 24-hour measures. Children and young people who at some time during 2001 were cared for under the SSA or under the CYPA or taken into immediate custody under the CYPA. Number of children distributed by county, municipality, type of measure taken and number of children placed per 1,000 in the population in the age groups 0-12, 13-17 and 18-20. Children are defined net per type of measure taken.
- 75 Table 21. 24-hour measures. Cases of care under the SSA and cases of treatment under the CYPA that were initiated for children and young people during 2001. Number of cases distributed by county, municipality, type of measure taken and per 1,000 in the population in the age groups 0-12, 13-17 and 18-20.
- 88 Table 22. Non-institutional measures. Children and young people subject to need-tested non-institutional measures some time during 2001. Number of children by type of measure taken, age and gender.

- 89 Table 23. Non-institutional measures. Children and young people subject to need-tested non-institutional measures some time during 2001. Number of children per 1,000 in the population by type of measure taken, age and gender.
- 90 Table 24. Non-institutional measures. Children and young people subject to need-tested non-institutional measure taken some time during 2001. Number of children by county, municipality, type of measure taken and age. Number of children net per type of measure taken.
- 100 Table 25. Non-institutional measures. Children and young people subject to need-tested non-institutional measure taken as of November 1st 2001. Number of children by county, municipality, age and gender.

Teckenförklaringar

- 0 Värdet är noll, ingenting finns att redovisa.
.. Uppgiften finns inte tillgänglig eller är för osäker för att redovisas.

Explanations of symbols

- 0 The value is zero, there is nothing to account for.
.. The information is not available or is too uncertain to be given.

Tidsserie 1

Heldygnsinsatser. Nyttillkomna barn och unga som respektive år fick vård enligt SoL eller insats enligt LVU, 1992-2001¹⁾. Antal barn per 1000 i befolkningen efter år och typ av insats. Barn redovisas netto.

År	Antal nyttillkomna barn per 1000 barn i befolkningen 0-17 år									
	Vård utom hemmet enligt SoL, 0-17 år	Insats enligt LVU, 0-20 år					Vård			
		Totalt	Omedelbart omhändertagande			Totalt	Därav p g a			
			Totalt	Endast miljö	Endast beteende		Både miljö och beteende	Totalt	Endast miljö	Endast beteende
1992	1,32	0,41	0,34	0,24	0,09	0,01	0,07	0,05	0,03	0,00
1993	1,41	0,43	0,38	0,25	0,12	0,01	0,05	0,04	0,02	0,00
1994	1,48	0,46	0,39	0,26	0,12	0,01	0,07	0,06	0,01	0,00
1995	1,50	0,45	0,38	0,26	0,11	0,01	0,07	0,04	0,02	0,00
1996	1,63	0,40	0,34	0,21	0,12	0,01	0,06	0,05	0,01	0,00
1997	1,57	0,40	0,34	0,19	0,14	0,01	0,06	0,03	0,02	0,00
1998	1,53	0,40	0,35	0,20	0,13	0,01	0,05	0,03	0,02	0,00
1999	1,66	0,41	0,37	0,20	0,15	0,02	0,04	0,03	0,02	0,00
2000	1,61	0,44	0,40	0,22	0,16	0,02	0,05	0,03	0,02	0,00
2001	1,68	0,42	0,38	0,21	0,15	0,02	0,04	0,03	0,01	0,00

1) Med nyttillkomna avses barn/unga som under statistikåret blev placerade för vård utom hemmet enligt SoL eller för insats enligt LVU och som ej hade varit placerade för sådan vård eller sådana insatser under de fem år som föregick respektive statistikår.

Ett nyttillkommet barn räknas bara en gång, vid den första placeringen, oavsett om barnet blev placerat flera gånger under året.

Kommentar

För jämförbarhet över alla år ingår enbart unga t.o.m. 17 år när det gäller vård enligt SoL och unga t.o.m 20 år när det gäller insatser enligt LVU.

Befolkningen avser antal 0-17 år den 31 december respektive år.

Tidsserie 2 Helydgnnsinsatser. Barn och unga för vilka vård enligt SoL eller insats enligt LVU påbörjades under respektive år, 1992-2001¹⁾. Antal barn per 1000 i befolkningen efter år och typ av insats.

År	Antal barn med påbörjade insatser per 1000 barn i befolkningen 0-17 år											
	Vård utom hemmet enligt SoL, 0-17 år	Insats enligt LVU, 0-20 år						Vård	Därav p g a			Vård utom hemmet enligt SoL och/eller vård enligt LVU, SoL 0-17 år och LVU 0-20 år
		Totalt	Omedelbart omhändertagande			Totalt	Därav p g a					
			Endast miljö	Endast beteende	Både miljö och beteende		Endast miljö		Endast beteende	Både miljö och beteende		
1992	1,88	0,70	0,52	0,34	0,17	0,01	0,45	0,30	0,15	0,01	2,25	
1993	2,00	0,76	0,60	0,37	0,22	0,01	0,48	0,28	0,19	0,01	2,39	
1994	2,10	0,82	0,63	0,38	0,23	0,02	0,54	0,32	0,20	0,01	2,54	
1995	2,18	0,84	0,64	0,38	0,24	0,02	0,54	0,31	0,22	0,01	2,60	
1996	2,38	0,82	0,62	0,34	0,26	0,02	0,52	0,28	0,23	0,01	2,78	
1997	2,32	0,79	0,61	0,31	0,29	0,02	0,50	0,25	0,25	0,00	2,71	
1998	2,25	0,80	0,62	0,30	0,30	0,02	0,53	0,27	0,24	0,02	2,66	
1999	2,40	0,86	0,69	0,32	0,33	0,04	0,55	0,24	0,28	0,03	2,82	
2000	2,36	0,88	0,70	0,33	0,33	0,05	0,57	0,27	0,27	0,04	2,81	
2001	2,40	0,87	0,71	0,33	0,33	0,05	0,53	0,24	0,26	0,04	2,82	

1) Tabellen visar barn för vilka placering för vård enligt SoL eller insats enligt LVU påbörjades under 1992-2001. Varje insats redovisas på det år då insatsen startade. Barn redovisas netto kolumnvis: Barn/unga som under ett år bara placerats enligt SoL redovisas endast under 'Vård utom hemmet enligt SoL'. Barn/unga med placering enligt LVU redovisas däremot alltid i flera kolumner. T ex redovisas barn/unga som under ett år blivit omedelbart omhändertagen en gång och placerats enligt SoL en gång både under "Insatser enligt LVU totalt", "Omedelbart omhändertagande enligt LVU totalt" och dessutom en gång för orsaken till omhändertagandet.

Kommentar

För jämförbarhet över alla år ingår enbart unga t.o.m. 17 år när det gäller vård enligt SoL och unga t.o.m 20 år när det gäller insatser enligt LVU. Befolkningen avser antal 0-17 år den 31 december respektive år.

Tidsserie 3 Helydignsinsatser. Barn och unga som den 1 november respektive år fick vård enligt SoL eller insats enligt LVU, 1992-2001. Antal barn per 1000 i befolkningen efter år och typ av insats.

År	Antal barn med pågående placering den 1 november per 1000 barn i befolkningen 0-17 år									
	Vård utom hemmet enligt SoL, 0-17 år	Insats enligt LVU, 0-20 år		Omedelbart omhändertagande			Vård			
		Totalt	Totalt	Därav p g a			Totalt	Därav p g a		
				Endast miljö	Endast beteende	Både miljö och beteende		Endast miljö	Endast beteende	Både miljö och beteende
1992	3,77	1,84	0,06	0,04	0,02	0,00	1,78	1,44	0,31	0,03
1993	3,62	1,86	0,07	0,04	0,03	0,00	1,80	1,44	0,33	0,03
1994	3,58	1,88	0,07	0,04	0,02	0,00	1,82	1,45	0,34	0,02
1995	3,68	1,95	0,07	0,03	0,03	0,00	1,88	1,49	0,37	0,02
1996	3,72	1,96	0,06	0,03	0,03	0,00	1,90	1,49	0,39	0,02
1997	3,77	1,97	0,06	0,03	0,03	0,00	1,91	1,45	0,44	0,01
1998	3,83	2,02	0,07	0,04	0,03	0,00	1,95	1,48	0,45	0,01
1999	3,86	2,07	0,09	0,05	0,03	0,01	1,99	1,47	0,48	0,03
2000	3,92	2,13	0,07	0,03	0,03	0,01	2,05	1,52	0,49	0,05
2001	4,16	2,22	0,08	0,04	0,04	0,00	2,14	1,54	0,53	0,07

Kommentar

I tabellens underlag har varje enskilt barn/enskild ung person räknats endast en gång - man kan endast ha en av de redovisade insatserna vid samma tidpunkt.

För jämförbarhet över alla år ingår enbart unga t.o.m. 17 år när det gäller vård enligt SoL och unga t.o.m 20 år när det gäller insatser enligt LVU.

Befolkningen avser antal 0-17 år den 31 december respektive år.

Tidsserie 4 Helydignsinsatser. Barn och unga som någon gång under respektive år fick vård enligt SoL eller insats enligt LVU, 1992-2001¹⁾. Antal barn per 1000 barn i befolkningen efter år och typ av insats.

År	Antal barn som fick insats någon gång under året per 100 000 barn i befolkningen 0-17 år												
	Vård utom hemmet enligt SoL, 0-17 år	Insats enligt LVU, 0-20 år									Vård utom hemmet enligt SoL och/eller vård enligt LVU, SoL 0-17 år och LVU 0-20 år		
		Totalt	Omedelbart omhändertagande						Vård Totalt	Därav p g a			
			Totalt	Därav p g a			Endast miljö	Endast beteende		Både miljö och beteende		Endast miljö	Endast beteende
1992	5,61	2,50	0,55	0,35	0,18	0,01	2,24	1,75	0,47	0,04	7,65		
1993	5,61	2,52	0,65	0,39	0,24	0,01	2,23	1,71	0,49	0,03	7,63		
1994	5,55	2,60	0,68	0,41	0,25	0,02	2,31	1,75	0,53	0,04	7,60		
1995	5,63	2,66	0,70	0,43	0,26	0,02	2,35	1,76	0,56	0,03	7,71		
1996	5,88	2,70	0,67	0,37	0,28	0,02	2,39	1,76	0,60	0,03	7,98		
1997	5,95	2,69	0,66	0,34	0,30	0,02	2,39	1,72	0,66	0,02	8,07		
1998	5,92	2,72	0,67	0,33	0,32	0,02	2,44	1,73	0,69	0,03	8,05		
1999	6,12	2,81	0,74	0,35	0,36	0,05	2,50	1,74	0,72	0,04	8,27		
2000	6,14	2,89	0,77	0,36	0,37	0,05	2,57	1,76	0,75	0,07	8,39		
2001	6,22	2,91	0,77	0,36	0,36	0,05	2,55	1,74	0,73	0,09	8,46		

1) Tabellen visar barn/unga som någon gång under resp år fick vård utom hemmet enligt SoL eller insats enligt LVU, oavsett vilka år placeringarna påbörjades.

Kommentar

För jämförbarhet över alla år ingår enbart unga t.o.m. 17 år när det gäller vård enligt SoL och unga t.o.m 20 år när det gäller insatser enligt LVU.

Befolkningen avser antal 0-17 år den 31 december respektive år.

Tidsserie 5 Helydignsinsatser. Barn och unga som den 1 november respektive år fick vård enligt SoL eller insats enligt LVU, 1992-2001. Antal barn per 1000 i befolkningen efter år, typ av insats och placeringsform.

År	Antal barn med pågående placering den 1 november per 1000 barn i befolkningen 0-17 år														
	Placerade för vård enligt SoL, 0-17 år					Omedelbart omhändertagna enligt LVU, 0-20 år					Placerade för vård enligt LVU, 0-20 år				
	Totalt	Därav placerade i				Totalt	Därav placerade i				Totalt	Därav placerade i			
		HVB ej 12§ ¹⁾	HVB 12 § ²⁾	Familjehem	Annan form		HVB ej 12§ ¹⁾	HVB 12 § ²⁾	Familjehem	Annan form		HVB ej 12§ ¹⁾	HVB 12 § ²⁾	Familjehem	Annan form
1992	3,77	0,51	0,02	3,09	0,15	0,06	0,03	0,01	0,02	0,00	1,78	0,29	0,10	1,31	0,08
1993	3,62	0,52	0,02	2,96	0,13	0,07	0,03	0,01	0,02	0,01	1,80	0,31	0,12	1,30	0,07
1994	3,58	0,56	0,02	2,91	0,10	0,07	0,03	0,01	0,02	0,01	1,82	0,31	0,13	1,30	0,08
1995	3,68	0,61	0,02	2,95	0,09	0,07	0,03	0,01	0,02	0,00	1,88	0,32	0,14	1,34	0,08
1996	3,72	0,64	0,03	2,96	0,09	0,06	0,02	0,02	0,02	0,00	1,90	0,29	0,17	1,38	0,06
1997	3,77	0,63	0,04	3,03	0,08	0,06	0,02	0,03	0,01	0,00	1,91	0,31	0,19	1,34	0,07
1998	3,83	0,66	0,02	3,08	0,07	0,07	0,03	0,02	0,02	0,00	1,95	0,31	0,19	1,38	0,07
1999	3,86	0,68	0,02	3,10	0,07	0,09	0,02	0,03	0,03	0,00	1,99	0,33	0,21	1,36	0,08
2000	3,92	0,72	0,02	3,12	0,05	0,07	0,02	0,02	0,03	0,00	2,05	0,34	0,21	1,40	0,10
2001	4,16	0,85	0,03	3,22	0,06	0,08	0,03	0,02	0,02	0,00	2,14	0,39	0,24	1,40	0,12

1) Avser hem för vård eller boende som drivs av enskild, kommun eller landsting. Ej hem med särskild tillsyn enligt 12 § LVU som drivs av staten.

2) Avser hem med särskild tillsyn enligt 12 § LVU.

Kommentar

I tabellens underlag har varje enskilt barn/enskild ung person räknats endast en gång - man kan endast ha en av de redovisade insatserna vid samma tidpunkt.

För jämförbarhet över alla år ingår enbart unga t.o.m. 17 år när det gäller vård enligt SoL och unga t.o.m 20 år när det gäller insatser enligt LVU.

Tabell 1 Helydgnsinsatser. Fyra mått på barn med vård enligt SoL och/eller insatser enligt LVU: 1) Nyttillkomna barn 2001, 2) Barn med påbörjade insatser 2001, 3) Barn med pågående insats den 1 november 2001, 4) Barn med insats någon gång under 2001. Antal barn efter mått på insats och föräldrarnas födelse-land. Antal barn redovisas netto per mått.

Mått på barn med insats	Antal barn						
	Totalt	Därav föräldrarnas ⁵⁾ födelse-land					Uppgift saknas
		Uppgift finns om båda föräldrarna			Uppgift om bara en förälder		
		Båda födda i Sverige	En född i Sverige	Båda födda utoml	Född i Sverige	Född utom-lands	
1. Nyttillkomna barn¹⁾ 2001	4 275	2 363	670	731	114	281	116
2. Barn med påbörjade insatser²⁾ under 2001	6 300	3 576	1 014	1 028	161	389	132
3. Barn med pågående insats³⁾ den 1 november 2001	14 196	8 704	2 312	1 602	506	749	323
4. Barn med insats någon gång⁴⁾ under 2001	18 470	11 196	2 933	2 316	608	1 000	417

1) Med nyttillkomna avses barn/unga som under statistikåret blev placerade för vård utom hemmet enligt SoL eller för insats enligt LVU och som ej hade varit placerade för sådan vård eller sådana insatser under de fem år som föregick statistikåret.

Ett nyttillkommet barn räknas bara en gång, vid den första placeringen, oavsett om barnet blev placerat flera gånger under 2001.

2) Barn för vilka placering för vård enligt SoL eller insats enligt LVU påbörjades under 2001.

3) Barn med en pågående placering för vård enligt SoL eller för insats enligt LVU den 1 november 2001.

4) Barn som någon gång under 2001 var placerade för vård utom hemmet enligt SoL eller för insats enligt LVU, oavsett vilket år placeringen påbörjades.

5) Avser barnets biologiska föräldrar, såvida barnet inte är adopterat. För adoptivbarn avses adoptivföräldrar.

Kommentarer

Med insats enligt LVU avses omedelbart omhändertagande enligt LVU eller placering för vård enligt LVU.

Barnen redovisas netto per mått d v s varje barn har bara räknats en gång per rad i tabellen.

Tabell 2 Helydignsinsatser. Fyra mått på barn med vård enligt SoL och/eller insatser enligt LVU: 1) Nyttillkomna barn 2001, 2) Barn med påbörjade insatser 2001, 3) Barn med pågående insats den 1 november 2001, 4) Barn med insats någon gång under 2001. Antal barn efter mått på insats, ålder och kön. Antal barn redovisas netto per mått.

Mått på barn med insats	Antal barn																
	Totalt		Därav i åldern ⁵⁾														
	Därav		0–3 år		4–6 år		7–9 år		10–12 år		13–14 år		15–17 år		18–21 år		
	p	f	p	f	p	f	p	f	p	f	p	f	p	f	p	f	
1. Nyttillkomna barn¹⁾ 2001	4 275	2 179	2 096	297	264	184	146	210	179	281	219	318	368	662	737	227	183
2. Barn med påbörjade insatser²⁾ under 2001	6 300	3 242	3 058	348	321	256	215	298	253	390	325	434	480	1 016	1 087	500	377
3. Barn med pågående insats³⁾ den 1 november 2001	14 196	7 686	6 510	431	365	513	473	833	703	1 223	993	1 039	947	2 247	1 991	1 400	1 038
4. Barn med insats någon gång⁴⁾ under 2001	18 470	9 854	8 616	612	527	680	604	1 004	852	1 436	1 180	1 244	1 190	2 795	2 668	2 083	1 595

1) Med nyttillkomna avses barn/unga som under statistikåret blev placerade för vård utom hemmet enligt SoL eller för insats enligt LVU och som ej hade varit placerade för sådan vård eller sådana insatser under de fem år som föregick respektive statistikår.

Ett nyttillkommet barn räknas bara en gång, vid den första placeringen, oavsett om barnet blev placerat flera gånger under 2001.

2) Barn för vilka placering för vård enligt SoL eller insats enligt LVU påbörjades under 2001.

3) Barn med en pågående placering för vård enligt SoL eller för insats enligt LVU den 1 november 2001.

4) Barn som någon gång under 2001 var placerade för vård utom hemmet enligt SoL eller för insats enligt LVU, oavsett vilket år placeringen påbörjades.

5) Ålder avser ålder den 31 december 2001.

Kommentarer

Med insats enligt LVU avses omedelbart omhändertagande enligt LVU eller placering för vård enligt LVU.

Barnen redovisas netto per mått d v s varje barn har bara räknats en gång per rad i tabellen.

Tabell 3 Helydignsinsatser. Fyra mått på barn med vård enligt SoL och/eller insatser enligt LVU: 1) Nyttillkomna barn 2001, 2) Barn med påbörjade insatser 2001, 3) Barn med pågående insats den 1 november 2001, 4) Barn med insats någon under 2001. Antal barn efter mått på insats och per 1 000 barn i befolkningen i åldrarna 0-6 år, 7-12 år, 13-17 år, 18-20 år, 0-12 år, 0-17 år, 0-20 år. Antal barn redovisas netto per mått.

Mått på barn med insats	Antal barn med insats per 1 000 barn i befolkningen i åldrarna						
	0-6 år	7-12 år	13-17 år	18-20 år	0-12 år	0-17 år	0-20 år
1. Nyttillkomna barn ¹⁾ 2001	1,4	1,2	3,8	1,4	1,3	2,0	1,9
2. Barn med påbörjade insatser ²⁾ under 2001	1,7	1,7	5,5	2,9	1,7	2,8	2,8
3. Barn med pågående insats ³⁾ den 1 november 2001	2,7	5,1	11,4	8,1	4,0	6,1	6,3
4. Barn med insats någon gång ⁴⁾ under 2001	3,7	6,1	14,4	12,1	5,0	7,6	8,2

1) Med nyttillkomna avses barn/unga som under statistikåret blev placerade för vård utom hemmet enligt SoL eller för insats enligt LVU och som ej hade varit placerade för sådan vård eller sådana insatser under de fem år som föregick respektive statistikår.

Ett nyttillkommet barn räknas bara en gång, vid den första placeringen, oavsett om barnet blev placerat flera gånger under 2001.

2) Barn för vilka placering för vård enligt SoL eller insats enligt LVU påbörjades under 2001.

3) Barn med en pågående placering för vård enligt SoL eller för insats enligt LVU den 1 november 2001.

4) Barn som någon gång under 2001 var placerade för vård utom hemmet enligt SoL eller för insats enligt LVU, oavsett vilket år placeringen påbörjades.

Kommentarer

Med insats enligt LVU avses omedelbart omhändertagande enligt LVU eller placering för vård enligt LVU.

Barnen redovisas netto per mått d v s varje barn har bara räknats en gång per rad i tabellen.

Befolkningen avser den 31 december 2001.

Tabell 4 Heldygnsinsatser. Nyttillkomna¹⁾ barn och unga under 2001 med vård enligt SoL respektive insats enligt LVU. Antal barn efter typ av insats, vårdnadshavare och föräldrarnas födelse-land.

Typ av insats	Antal barn													
	Totalt	Därav barn för vilka vårdnadshavare ³⁾ var							Därav föräldrars ⁴⁾ födelse-land					
		Båda föräld-rarna	Modern	Fadern	Särsk förordn vårdn	Annat förhål-lande	Myndig	Ingen uppgift	Uppgift om båda föräldrar			Uppgift om en		Uppgift saknas
Båda födda i Sverige	En född i Sverige	Båda födda utoml	Född i Sverige	Född utom-lands										
SoL: Vård utanför hemmet	3 465	1 525	1 441	184	46	59	207	3	1 943	554	522	90	244	112
LVU: Omedelbart omhändertagande	724	418	219	37	0	8	42	0	377	97	190	22	34	4
P g a														
- endast brister i hemmiljön	401	247	121	27	0	6	0	0	193	56	116	15	18	3
- endast den unges beteende	283	146	84	9	0	2	42	0	164	37	62	5	14	1
- både brister i hemmiljön och den unges beteende	40	25	14	1	0	0	0	0	20	4	12	2	2	0
LVU: Vård med placering	86	47	28	5	0	2	4	0	43	19	19	2	3	0
P g a														
- endast brister i hemmiljön	56	32	21	3	0	0	0	0	33	13	6	2	2	0
- endast den unges beteende	25	10	7	2	0	2	4	0	8	6	10	0	1	0
- både brister i hemmiljön och den unges beteende	5	5	0	0	0	0	0	0	2	0	3	0	0	0
LVU: Vård med placering eller omedelbart omhändertagande	810	465	247	42	0	10	46	0	420	116	209	24	37	4
Totalt antal barn med placering för vård utom hemmet enligt SoL eller med vård med placering enligt LVU²⁾	3 551	1 572	1 469	189	46	61	211	3	1 986	573	541	92	247	112

- 1) Med nyttillkomna avses barn/unga som under statistikåret blev placerade för vård utom hemmet enligt SoL eller för insats enligt LVU och som ej hade varit placerade för sådan vård eller sådana insatser under de fem år som föregick statistikåret. Ett nyttillkommet barn räknas bara en gång, vid den första placeringen, oavsett om barnet blev placerat flera gånger under 2001.
- 2) Placeringar vid omedelbara omhändertaganden ingår ej.
- 3) Förälder, fader respektive moder avser barnets biologiska förälder, såvida barnet ej är adopterat. För adoptivbarn avses adoptivföräldrarna.
- 4) Avser barnets biologiska föräldrar, såvida barnet ej är adopterat. För adoptivbarn avses adoptivföräldrarna.

**Tabell 5 Heldygnsinsatser. Nyttillkomna¹⁾ barn och unga under 2001 med vård enligt SoL respektive insats enligt LVU.
Antal barn efter typ av insats, ålder och kön.**

Typ av insats	Antal barn																
	Totalt	därav		Därav barn i åldern ³⁾													
		p	f	0–3 år		4–6 år		7–9 år		10–12 år		13–14 år		15–17 år		18–21 år	
			p	f	p	f	p	f	p	f	p	f	p	f	p	f	
SoL: Vård utanför hemmet	3 465	1 725	1 740	229	209	146	113	157	138	237	179	265	300	517	640	174	161
LVU: Omedelbart omhändertagande	724	402	322	62	49	29	27	47	37	38	36	50	62	131	89	45	22
p g a																	
- endast brister i hemmiljön	401	202	199	62	49	29	27	47	37	35	34	18	30	10	22	1	0
- endast den unges beteende	283	180	103	0	0	0	0	0	0	2	1	27	25	107	55	44	22
- både brister i hemmiljön och den unges beteende	40	20	20	0	0	0	0	0	0	1	1	5	7	14	12	0	0
LVU: Vård med placering	86	52	34	6	6	9	6	6	4	6	4	3	6	14	8	8	0
p g a																	
- endast brister i hemmiljön	56	29	27	6	6	9	6	6	4	6	4	2	6	0	1	0	0
- endast den unges beteende	25	19	6	0	0	0	0	0	0	0	0	0	0	12	6	7	0
- både brister i hemmiljön och den unges beteende	5	4	1	0	0	0	0	0	0	0	0	1	0	2	1	1	0
LVU: Vård med placering eller omedelbart omhändertagande	810	454	356	68	55	38	33	53	41	44	40	53	68	145	97	53	22
Totalt antal barn med placering för vård utom hemmet enligt SoL eller med vård med placering enligt LVU²⁾	3 551	1 777	1 774	235	215	155	119	163	142	243	183	268	306	531	648	182	161

- 1) Med nyttillkomna avses barn/unga som under statistikåret blev placerade för vård utom hemmet enligt SoL eller för insats enligt LVU och som ej hade varit placerade för sådan vård eller sådana insatser under de fem år som föregick statistikåret.
Ett nyttillkommet barn räknas bara en gång, vid den första placeringen, oavsett om barnet blev placerat flera gånger under 2001.
- 2) Placeringar vid omedelbara omhändertaganden ingår ej.
- 3) Ålder avser ålder den 31 december 2001.

**Tabell 6 Heldygnsinsatser. Nyttillkomna¹⁾ barn och unga under 2001 med vård enligt SoL respektive insats enligt LVU.
Antal barn efter typ av insats, placeringsform, ålder och kön.**

Typ av insats Placeringsform	Antal barn																
	Totalt		Därav barn i åldern ⁷⁾														
	därav		0–3 år		4–6 år		7–9 år		10–12 år		13–14 år		15–17 år		18–21 år		
	p	f	p	f	p	f	p	f	p	f	p	f	p	f	p	f	
SoL-vård	3 465	1 725	1 740	229	209	146	113	157	138	237	179	265	300	517	640	174	161
Familjehem	1 036	481	555	53	36	47	29	58	56	79	73	79	97	130	224	35	40
Jourhem och beredskapshem	737	341	396	38	37	43	21	33	25	52	35	52	88	105	155	18	35
Släktinghem	270	135	135	17	18	8	15	17	11	27	29	22	23	42	37	2	2
HVB - kommun el landsting ²⁾	571	298	273	65	54	27	25	26	27	39	30	42	36	73	84	26	17
HVB - enskild ³⁾	719	387	332	46	59	14	21	20	16	27	11	61	48	141	121	78	56
Hem med särskild tillsyn ⁴⁾	43	27	16	2	0	1	0	0	0	1	0	6	3	13	11	4	2
Annan placeringsform	89	56	33	8	5	6	2	3	3	12	1	3	5	13	8	11	9
LVU-vård	86	52	34	6	6	9	6	6	4	6	4	3	6	14	8	8	0
Familjehem	25	13	12	3	5	3	4	2	1	3	1	0	1	0	0	2	0
Jourhem och beredskapshem	7	3	4	0	0	1	2	1	1	1	0	0	1	0	0	0	0
Släktinghem	3	0	3	0	0	0	0	0	0	0	1	0	2	0	0	0	0
HVB - kommun el landsting ²⁾	12	9	3	0	0	2	0	2	1	0	2	2	0	3	0	0	0
HVB - enskild ³⁾	24	15	9	3	1	3	0	1	1	1	0	1	1	6	6	0	0
Hem med särskild tillsyn ⁴⁾	12	11	1	0	0	0	0	0	0	0	0	0	0	5	1	6	0
Annan placeringsform	3	1	2	0	0	0	0	0	0	1	0	0	1	0	1	0	0
Omedelbart omhändertagande enl LVU	724	402	322	62	49	29	27	47	37	38	36	50	62	131	89	45	22
Familjehem	92	45	47	11	9	2	7	8	6	7	4	7	9	8	12	2	0
Jourhem och beredskapshem	132	59	73	14	19	13	6	12	10	8	8	5	13	6	17	1	0
Släktinghem	39	18	21	2	5	2	3	8	2	2	5	1	4	3	2	0	0
HVB - kommun el landsting ²⁾	171	92	79	19	11	11	10	12	14	15	10	17	16	15	16	3	2
HVB - enskild ³⁾	95	50	45	4	0	1	0	3	2	2	4	8	11	23	17	9	11
Hem med särskild tillsyn ⁴⁾	137	108	29	0	0	0	0	0	0	1	0	9	8	74	15	24	6
Annan placeringsform	58	30	28	12	5	0	1	4	3	3	5	3	1	2	10	6	3

1) Med nyttillkomna avses barn/unga som under statistikåret blev placerade för vård utom hemmet enligt SoL eller för insats enligt LVU och som ej hade varit placerade för sådan vård eller sådana insatser under de fem år som föregick statistikåret.

Ett nyttillkommet barn räknas bara en gång, vid den första placeringen, oavsett om barnet blev placerat flera gånger under 2001.

2) Hem för vård eller boende som drivs av kommun eller landsting

3) Hem för vård eller boende som drivs av enskild

4) Hem med särskild tillsyn enligt 12 § LVU

5) Ålder avser ålder den 31 december 2001.

Tabell 7 Heldygnsinsatser. Barn och unga med påbörjad vård enligt SoL eller insats enligt LVU, 2001¹⁾
Antal barn efter typ av insats, vårdnadshavare och föräldrarnas födelse-land.

Typ av insats	Antal barn													
	Totalt	Därav barn för vilka vårdnadshavare ³⁾ var							Därav föräldrars ⁴⁾ födelse-land					
		Båda föräld-rarna	Modern	Fadern	Särsk förordn vårdn	Annat förhål-lande	Myndig	Ingen uppgift	Uppgift om båda föräldr			Uppgift om en		Uppgift saknas
födda i Sverige	född i Sverige	födda utoml	Född i Sverige	Född utom-lands										
SoL: Vård utanför hemmet	5 195	2 051	2 166	298	68	75	533	4	3 001	829	769	133	336	127
LVU: Omedelbart omhändertagande	1 370	721	479	76	3	13	78	0	748	227	292	28	67	8
P g a														
- endast brister i hemmiljön	644	364	224	49	0	7	0	0	341	98	158	17	26	4
- endast den unges beteende	637	310	216	25	2	6	78	0	360	116	117	8	33	3
- både brister i hemmiljön och den unges beteende	98	51	42	4	1	0	0	0	48	18	18	3	10	1
LVU: Vård med placering	1 026	518	373	53	3	8	71	0	564	188	193	22	51	8
P g a														
- endast brister i hemmiljön	465	263	171	29	1	1	0	0	265	86	78	11	21	4
- endast den unges beteende	495	220	175	21	1	7	71	0	268	92	97	8	27	3
- både brister i hemmiljön och den unges beteende	68	35	28	4	1	0	0	0	31	11	18	4	3	1
LVU: Vård med placering eller omedelbart omhändertagande	1 692	879	595	96	5	15	102	0	922	279	355	36	90	10
Totalt antal barn med placering för vård utom hemmet enligt SoL eller med vård med placering enligt LVU²⁾	5 983	2 453	2 444	344	71	82	585	4	3 423	975	925	154	374	132

- 1) Tabellen visar barn för vilka placering för vård enl SoL eller insats enl LVU påbörjades under år 2001. Barn/unga som hade insats under 2001 men för vilka insatsen påbörjades före detta år ingår således inte i tabellen.
- 2) Placeringar vid omedelbara omhändertaganden ingår ej.
- 3) Förälder, fader respektive moder avser barnets biologiska förälder, såvida barnet ej är adopterat. För adoptivbarn avses adoptivföräldrarna.
- 4) Avser barnets biologiska föräldrar, såvida barnet inte är adopterat. För adoptivbarn avses adoptivföräldrar.

Tabell 8 Heldygnsinsatser. Barn och unga med påbörjad vård enligt SoL eller insats enligt LVU, 2001²⁾
Antal barn efter typ av insats, ålder och kön.

Typ av insats	Antal barn																	
	Totalt			Därav barn i åldern ³⁾														
	därav		0-3 år		4-6 år		7-9 år		10-12 år		13-14 år		15-17 år		18-21 år			
	p	f	p	f	p	f	p	f	p	f	p	f	p	f	p	f		
SoL: Vård utanför hemmet	5 195	2 602	2 593	279	261	209	180	234	212	333	266	367	404	787	931	393	339	
LVU: Omedelbart omhändertagande	1 370	726	644	92	75	54	46	73	60	58	64	95	118	270	227	84	54	
p g a																		
- endast brister i hemmiljön	644	330	314	92	75	54	46	73	60	53	61	33	43	24	29	1	0	
- endast den unges beteende	637	357	280	0	0	0	0	0	0	2	2	53	59	219	166	83	53	
- både brister i hemmiljön och den unges beteende	98	44	54	0	0	0	0	0	0	4	2	10	17	30	34	0	1	
LVU: Vård med placering	1 026	603	423	75	52	40	30	57	26	46	42	59	72	236	159	90	42	
p g a																		
- endast brister i hemmiljön	465	261	204	75	52	40	30	57	26	45	41	22	34	22	21	0	0	
- endast den unges beteende	495	308	187	0	0	0	0	0	0	0	0	30	27	189	119	89	41	
- både brister i hemmiljön och den unges beteende	68	34	34	0	0	0	0	0	0	1	1	7	12	25	20	1	1	
LVU: Vård med placering eller omedelbart omhändertagande	1 692	925	767	114	93	75	59	91	66	78	82	108	138	333	266	126	63	
Totalt antal barn med placering för vård utom hemmet enligt SoL eller med vård med placering enligt LVU²⁾	5 983	3 083	2 900	333	299	245	202	277	233	372	299	412	453	971	1 046	473	368	

1) Tabellen visar barn för vilka placering för vård enl SoL eller insats enl LVU påbörjades under år 2001. Barn/unga som hade insats under 2001 men för vilka insatsen påbörjades före detta år ingår således inte i tabellen.

2) Placeringar vid omedelbara omhändertaganden ingår ej.

3) Ålder avser ålder den 31 december 2001.

Tabell 9 Heldygnsinsatser. Barn och unga med påbörjad vård enligt SoL eller insats enligt LVU, 2001¹⁾
Antal barn efter typ av insats, placeringsform, ålder och kön.

Typ av insats Placeringsform	Antal barn																
	Totalt		Därav barn i åldern ⁵⁾														
	därav		0–3 år		4–6 år		7–9 år		10–12 år		13–14 år		15–17 år		18–21 år		
	p	f	p	f	p	f	p	f	p	f	p	f	p	f	p	f	
SoL-vård	5 195	2 602	2 593	279	261	209	180	234	212	333	266	367	404	787	931	393	339
Familjehem	1 725	807	918	75	54	67	61	96	92	122	116	121	145	209	340	117	110
Jourhem och beredskapshem	1 039	471	568	49	46	57	40	54	39	70	55	65	118	149	221	27	49
Släktinghem	368	180	188	21	26	13	23	23	15	36	34	27	30	54	50	6	10
HVB - kommun el landsting ²⁾	799	399	400	76	72	47	32	35	42	55	43	56	56	96	119	34	36
HVB - enskild ³⁾	1 227	677	550	58	67	22	28	27	27	46	21	98	70	256	213	170	124
Hem med särskild tillsyn ⁴⁾	99	66	33	2	0	1	0	0	0	2	0	7	5	31	22	23	6
Annan placeringsform	130	80	50	8	6	8	3	3	3	12	3	7	6	22	15	20	14
LVU-vård	1 026	603	423	75	52	40	30	57	26	46	42	59	72	236	159	90	42
Familjehem	192	105	87	23	17	15	14	20	12	16	14	8	14	15	13	8	3
Jourhem och beredskapshem	87	48	39	9	10	9	8	11	3	8	5	4	8	7	5	0	0
Släktinghem	41	23	18	4	2	3	3	3	2	4	6	4	2	5	3	0	0
HVB - kommun el landsting ²⁾	115	61	54	14	11	8	3	8	4	4	10	8	9	14	13	5	4
HVB - enskild ³⁾	239	129	110	18	10	4	1	11	5	9	5	8	16	55	54	24	19
Hem med särskild tillsyn ⁴⁾	317	215	102	0	0	0	0	0	0	0	0	26	22	138	64	51	16
Annan placeringsform	38	23	15	7	2	1	1	4	0	5	2	1	2	2	8	3	0
Omedelbart omhändertagande enl LVU	1 370	726	644	92	75	54	46	73	60	58	64	95	118	270	227	84	54
Familjehem	199	100	99	17	11	9	11	16	13	13	11	15	18	25	33	5	2
Jourhem och beredskapshem	224	95	129	20	26	19	16	20	15	11	15	9	24	15	32	1	1
Släktinghem	60	29	31	2	6	3	4	10	4	5	7	4	4	5	5	0	1
HVB - kommun el landsting ²⁾	296	146	150	30	23	19	13	17	21	22	21	25	30	29	37	4	5
HVB - enskild ³⁾	256	126	130	11	3	5	2	7	5	4	6	17	25	65	70	17	19
Hem med särskild tillsyn ⁴⁾	291	204	87	0	0	0	0	0	0	1	1	23	22	134	43	46	21
Annan placeringsform	81	41	40	13	6	1	1	4	3	4	6	3	3	5	15	11	6

- 1) Tabellen visar barn för vilka placering för vård enl SoL eller insats enl LVU påbörjades under år 2001. Barn/unga som hade insats under 2001 men för vilka insatsen påbörjades före detta år ingår således inte i tabellen.
- 2) Hem för vård eller boende som drivs av kommun eller landsting
- 3) Hem för vård eller boende som drivs av enskild
- 4) Hem med särskild tillsyn enligt 12 § LVU
- 5) Ålder avser ålder den 31 december 2001.

Tabell 10 Heldygnsinsatser. Barn och unga med pågående vård enligt SoL eller insats enligt LVU den 1 november 2001
Antal barn efter typ av insats och föräldrarnas födelse land.

Typ av insats	Antal barn						Uppgift saknas	
	Totalt	Därav föräldrars ²⁾ födelse land				Uppgift om bara en		
		Uppgift om båda föräldrarna			Född i Sverige			Född utomlands
		Båda födda i Sverige	En född i Sverige	Båda födda utoml				
SoL: Vård utanför hemmet	9 896	6 073	1 593	1 005	350	565	310	
LVU: Omedelbart omhändertagande	150	79	20	33	4	12	2	
P g a								
- endast brister i hemmiljön	69	37	7	17	1	6	1	
- endast den unges beteende	72	39	10	14	3	6	0	
- både brister i hemmiljön och den unges beteende	9	3	3	2	0	0	1	
LVU: Vård med placering	4 150	2 552	699	564	152	172	11	
P g a								
- endast brister i hemmiljön	2 987	1 911	513	330	130	97	6	
- endast den unges beteende	1 031	577	167	196	17	69	5	
- både brister i hemmiljön och den unges beteende	132	64	19	38	5	6	0	
LVU: Vård med placering eller omedelbart omhändertagande	4 300	2 631	719	597	156	184	13	
Totalt antal barn med placering för vård utom hemmet enligt SoL eller med vård med placering enligt LVU¹⁾	14 046	8 625	2 292	1 569	502	737	321	

1) Placeringar vid omedelbara omhändertaganden ingår ej.

2) Avser barnets biologiska föräldrar, såvida barnet inte är adopterat. För adoptivbarn avses adoptivföräldrar.

Tabell 11 Heldygnsinsatser. Barn och unga med pågående vård enligt SoL eller insats enligt LVU den 1 november 2001
Antal barn efter typ av insats, ålder och kön.

Typ av insats	Antal barn																
	Totalt			Därav barn i åldern ²⁾													
	därav		0–3 år		4–6 år		7–9 år		10–12 år		13–14 år		15–17 år		18–21 år		
	p	f	p	f	p	f	p	f	p	f	p	f	p	f	p	f	
SoL: Vård utanför hemmet	9 896	5 291	4 605	264	256	316	271	530	444	817	631	747	659	1 549	1 441	1 068	903
LVU: Omedelbart omhändertagande	150	87	63	9	7	5	6	11	5	8	4	14	12	35	23	5	6
p g a																	
- endast brister i hemmiljön	69	38	31	9	7	5	6	11	5	8	3	2	7	3	3	0	0
- endast den unges beteende	72	48	24	0	0	0	0	0	0	0	0	12	2	31	16	5	6
- både brister i hemmiljön och den unges beteende	9	1	8	0	0	0	0	0	0	0	1	0	3	1	4	0	0
LVU: Vård med placering	4 150	2 308	1 842	158	102	192	196	292	254	398	358	278	276	663	527	327	129
p g a																	
- endast brister i hemmiljön	2 987	1 552	1 435	158	102	192	196	292	254	392	355	240	235	269	284	9	9
- endast den unges beteende	1 031	689	342	0	0	0	0	0	0	2	0	26	27	344	195	317	120
- både brister i hemmiljön och den unges beteende	132	67	65	0	0	0	0	0	0	4	3	12	14	50	48	1	0
LVU: Vård med placering eller omedelbart omhändertagande	4 300	2 395	1 905	167	109	197	202	303	259	406	362	292	288	698	550	332	135
Totalt antal barn med placering för vård utom hemmet enligt SoL eller med vård med placering enligt LVU¹⁾	14 046	7 599	6 447	422	358	508	467	822	698	1 215	989	1 025	935	2 212	1 968	1 395	1 032

1) Placeringar vid omedelbara omhändertaganden ingår ej.

2) Ålder avser ålder den 31 december 2001.

Tabell 12 Heldygnsinsatser. Barn och unga med pågående vård enligt SoL eller insats enligt LVU den 1 november 2001
Antal barn efter typ av insats, placeringsform, ålder och kön.

Typ av insats Placeringsform	Antal barn																
	Totalt		Därav barn i åldern ⁴⁾														
	därav		0–3 år		4–6 år		7–9 år		10–12 år		13–14 år		15–17 år		18–21 år		
	p	f	p	f	p	f	p	f	p	f	p	f	p	f	p	f	
SoL-vård	9 896	5 291	4 605	264	256	316	271	530	444	817	631	747	659	1 549	1 441	1 068	903
Familjehem	7 438	3 857	3 581	180	173	264	237	482	392	676	569	553	548	1 026	1 054	676	608
HVB - kommun el landsting ¹⁾	548	283	265	41	34	17	10	18	23	41	21	27	33	83	82	56	62
HVB - enskild ²⁾	1 632	983	649	37	45	30	22	25	23	88	33	149	72	381	267	273	187
Hem med särskild tillsyn ³⁾	89	68	21	1	0	1	0	0	0	0	0	10	1	29	13	27	7
Annan placeringsform	189	100	89	5	4	4	2	5	6	12	8	8	5	30	25	36	39
LVU-vård	4 150	2 308	1 842	158	102	192	196	292	254	398	358	278	276	663	527	327	129
Familjehem	2 705	1 404	1 301	121	84	174	178	259	229	348	325	201	206	253	257	48	22
HVB - kommun el landsting ²⁾	171	91	80	8	6	6	5	9	5	8	10	12	11	33	33	15	10
HVB - enskild ³⁾	590	358	232	16	7	6	5	13	12	25	13	32	30	155	114	111	51
Hem med särskild tillsyn ⁴⁾	459	313	146	1	1	0	1	0	0	1	1	27	20	171	95	114	28
Eget hem	146	97	49	6	2	3	4	3	7	9	8	6	6	40	15	30	7
Annan placeringsform	79	45	34	6	2	3	3	8	1	8	1	0	3	11	13	9	11
Omedelbart omhändertagande enligt LVU	150	87	63	9	7	5	6	11	5	8	4	14	12	35	23	5	6
Familjehem	45	25	20	5	2	2	6	6	4	3	2	3	3	5	3	1	0
HVB - kommun el landsting ²⁾	30	20	10	3	5	2	0	2	0	4	0	4	2	2	2	3	1
HVB - enskild ³⁾	32	14	18	1	0	0	0	1	1	1	2	4	3	7	11	0	1
Hem med särskild tillsyn ⁴⁾	38	24	14	0	0	0	0	0	0	0	0	3	4	20	6	1	4
Annan placeringsform	5	4	1	0	0	1	0	2	0	0	0	0	0	1	1	0	0

1) Hem för vård eller boende som drivs av kommun eller landsting

2) Hem för vård eller boende som drivs av enskild

3) Hem med särskild tillsyn enligt 12 § LVU

4) Ålder avser ålder den 31 december 2001.

**Tabell 13 Helydgnsinsatser. Barn och unga som någon gång under 2001 fick vård enligt SoL eller insats enligt LVU.¹⁾
Antal barn efter typ av insats och föräldrarnas födelse-land.**

Typ av insats	Antal barn						
	Totalt	Därav föräldrars ³⁾ födelse-land					
		Uppgift om båda föräldrarna			Uppgift om bara en		Uppgift saknas
		Båda födda i Sverige	En född i Sverige	Båda födda utoml	Född i Sverige	Född utomlands	
SoL: Vård utanför hemmet	13 925	8 460	2 208	1 601	446	805	405
LVU: Omedelbart omhändertagande	1 492	815	242	320	30	76	9
P g a							
- endast brister i hemmiljön	692	367	103	170	17	31	4
- endast den unges beteende	705	397	126	133	10	35	4
- både brister i hemmiljön och den unges beteende	105	52	19	18	3	12	1
LVU: Vård med placering	4 941	3 000	819	716	168	221	17
P g a							
- endast brister i hemmiljön	3 376	2 152	579	381	142	113	9
- endast den unges beteende	1 414	774	218	291	21	103	7
- både brister i hemmiljön och den unges beteende	171	82	28	46	7	7	1
LVU: Vård med placering eller omedelbart omhändertagande	5 638	3 377	914	883	182	263	19
Totalt antal barn med placering för vård utom hemmet enligt SoL eller med vård med placering enligt LVU²⁾	18 155	11 045	2 896	2 211	601	985	417

1) Tabellen visar barn/unga som någon gång under året fick vård utom hemmet enligt SoL eller insats enligt LVU, oavsett vilket år placeringarna påbörjad

2) Placeringar vid omedelbara omhändertaganden ingår ej.

3) Avser barnets biologiska föräldrar, såvida barnet inte är adopterat. För adoptivbarn avses adoptivföräldrar.

**Tabell 14 Heldygnsinsatser. Barn och unga som någon gång under 2001 fick vård enligt SoL eller insats enligt LVU.¹⁾
Antal barn efter typ av insats, ålder och kön.**

Typ av insats	Antal barn																
	Totalt			Därav barn i åldern ³⁾													
	därav		0–3 år		4–6 år		7–9 år		10–12 år		13–14 år		15–17 år		18–21 år		
	p	f	p	f	p	f	p	f	p	f	p	f	p	f	p	f	
SoL: Vård utanför hemmet	13 925	7 302	6 623	447	411	472	395	679	573	1 015	798	949	900	2 103	2 127	1 637	1 419
LVU: Omedelbart omhändertagande	1 492	804	688	97	77	62	46	79	62	66	67	100	122	297	255	103	59
pga																	
- endast brister i hemmiljön	692	362	330	97	77	62	46	79	62	60	63	36	46	27	36	1	0
- endast den unges beteende	705	401	304	0	0	0	0	0	0	2	2	55	60	242	185	102	57
- både brister i hemmiljön och den unges beteende	105	46	59	0	0	0	0	0	0	5	3	10	17	31	37	0	2
LVU: Vård med placering	4 941	2 762	2 179	180	122	209	212	325	273	421	379	300	309	776	617	551	267
pga																	
- endast brister i hemmiljön	3 376	1 752	1 624	180	122	209	212	325	273	415	376	250	256	307	321	66	64
- endast den unges beteende	1 414	929	485	0	0	0	0	0	0	2	0	35	36	414	251	478	198
- både brister i hemmiljön och den unges beteende	171	87	84	0	0	0	0	0	0	4	3	15	20	61	55	7	6
LVU: Vård med placering eller omedelbart omhändertagande	5 638	3 107	2 531	220	163	248	241	361	314	457	420	353	374	879	731	589	288
Totalt antal barn med placering för vård utom hemmet enligt SoL eller med vård med placering enligt LVU3)	18 155	9 691	8 464	596	505	668	591	981	831	1 416	1 154	1 221	1 165	2 752	2 631	2 057	1 587

1) Tabellen visar barn/unga som någon gång under året fick vård utom hemmet enligt SoL eller insats enligt LVU, oavsett vilket år placeringarna påbörjades.

2) Placeringar vid omedelbara omhändertaganden ingår ej.

3) Ålder avser ålder den 31 december 2001.

**Tabell 15 Heldygnsatser. Barn och unga som någon gång under 2001 fick vård enligt SoL eller insats enligt LVU.¹⁾
Antal barn efter typ av insats, placeringsform, ålder och kön.**

Typ av insats Placeringsform	Antal barn																
	Totalt			Därav barn i åldern ⁵⁾													
	därav		0–3 år		4–6 år		7–9 år		10–12 år		13–14 år		15–17 år		18–21 år		
	p	f	p	f	p	f	p	f	p	f	p	f	p	f	p	f	
SoL-vård	13 925	7 302	6 623	447	411	472	395	679	573	1 015	798	949	900	2 103	2 127	1 637	1 419
Familjehem	9 888	4 977	4 911	272	238	357	316	580	470	812	693	678	727	1 314	1 524	964	943
HVB - kommun el landsting ²⁾	1 158	603	555	90	82	50	35	46	48	81	54	78	65	162	174	96	97
HVB - enskild ³⁾	2 692	1 572	1 120	84	98	57	47	49	50	122	48	190	123	584	434	486	320
Hem med särskild tillsyn ⁴⁾	159	115	44	1	0	0	0	0	0	1	0	13	4	55	25	45	15
Annan placeringsform	302	164	138	11	8	13	5	10	9	19	8	14	11	40	35	57	62
LVU-vård	4 941	2 762	2 179	180	122	209	212	325	273	421	379	300	309	776	617	551	267
Familjehem	3 019	1 558	1 461	134	100	184	191	278	243	364	341	204	220	280	286	114	80
HVB - kommun el landsting ²⁾	230	133	97	13	4	8	6	14	7	10	11	13	14	42	36	33	19
HVB - enskild ³⁾	777	469	308	16	9	6	5	17	13	30	15	42	38	185	140	173	88
Hem med särskild tillsyn ⁴⁾	590	404	186	1	2	0	1	0	0	0	1	35	29	205	104	163	49
Eget hem	244	148	96	7	5	7	6	7	9	9	10	7	8	56	39	55	19
Annan placeringsform	103	60	43	9	2	4	3	9	1	8	1	0	3	14	19	16	14
Omedelbart omhändertagande enligt LVU	1 492	804	688	97	77	62	46	79	62	66	67	100	122	297	255	103	59
Familjehem	495	233	262	41	47	33	30	45	32	29	34	29	45	47	70	9	4
HVB - kommun el landsting ²⁾	298	151	147	32	22	22	12	16	21	23	21	21	28	32	38	5	5
HVB - enskild ³⁾	293	145	148	14	7	6	3	12	7	8	9	16	25	65	75	24	22
Hem med särskild tillsyn ⁴⁾	376	247	129	0	0	0	0	0	0	1	1	31	30	158	73	57	25
Annan placeringsform	68	40	28	11	2	2	1	6	3	5	5	5	2	3	11	8	4

1) Tabellen visar barn/unga som någon gång under året fick vård utom hemmet enligt SoL eller insats enligt LVU, oavsett vilket år placeringarna påbörjades.

2) Hem för vård eller boende som drivs av kommun eller landsting

3) Hem för vård eller boende som drivs av enskild

4) Hem med särskild tillsyn enligt 12 § LVU

5) Ålder avser ålder den 31 december 2001.

Tabell 16A

**Heldygnsinsatser. Vårdtperioder¹⁾ som avslutades under 2001 och som avsåg barn och unga som fått vård enligt SoL och/eller LVU.
Antal avslutade vårdperioder efter typ av vård under perioden, barnets ålder och kön samt medianvårdtid.**

Typ av insats Ålder Kön	Antal avslutade vårdperioder								Medianvårdtid i mån
	Totalt	Därav vårdperioder som varat i (månader)							
		-1	2-3	4-6	7-12	12-24	25-48	49-	
Endast SoL-vård	3 839	750	769	527	497	499	419	378	5,0
Därav för barn i åldern ²⁾									
0- 3 år	314	87	99	54	46	18	10	0	2,1
4- 6 år	270	84	68	30	36	29	18	5	2,2
7- 9 år	281	79	66	48	27	15	38	8	2,8
10-12 år	372	98	84	58	46	35	34	17	3,1
13-14 år	442	101	118	66	58	45	30	24	3,1
15-17 år	1 176	228	239	181	168	196	98	66	4,6
18- år	984	73	95	90	116	161	191	258	20,1
Därav för									
pojkar	1 903	348	403	247	240	249	210	206	5,1
flickor	1 936	402	366	280	257	250	209	172	4,8
Endast LVU-vård	380	19	15	24	71	115	66	70	17,6
Därav för barn i åldern ²⁾									
0- 3 år	18	7	1	1	6	2	1	0	4,3
4- 6 år	13	0	1	0	3	6	2	1	12,7
7- 9 år	29	2	3	2	6	6	4	6	12,6
10-12 år	25	2	1	1	6	3	3	9	23,0
13-14 år	18	2	2	1	2	2	2	7	16,8
15-17 år	99	6	3	10	16	38	13	13	16,2
18- år	178	0	4	9	32	58	41	34	20,4
Därav för									
pojkar	248	9	14	13	50	74	46	42	17,6
flickor	132	10	1	11	21	41	20	28	17,0

1) Tabellen redovisar vårdtider för de **vårdperioder** som avslutades under 2001. En vårdperiod kan bestå av ett eller flera **vårdtillfällen** som direkt avlöser varandra. Ett vårdtillfälle kan i sin tur omfatta en eller flera **placeringar**. (Se avsnittet *Definitioner* i denna rapport)

2) Ålder avser barnets ålder vid årets slut

Tabell 16B Heldygnsinsatser. Vårdperioder¹⁾ som avslutades under 2001 och som avsåg barn och unga som fått vård enligt SoL och/eller LVU. Antal avslutade vårdperioder efter typ av vård under perioden, barnets ålder och kön samt medianvårdtid.

Typ av insats Ålder Kön	Antal avslutade vårdperioder								Medelvårdtid i mån
	Totalt	Därav vårdperioder som varat i (månader)							
		-1	2-3	4-6	7-12	12-24	25-48	49-	
Både SoL- och LVU-vård	389	0	3	7	22	85	96	176	40,3
Därav för barn i åldern ²⁾									
0- 3 år	10	0	0	1	3	5	1	0	13,8
4- 6 år	11	0	0	1	3	2	3	2	12,8
7- 9 år	15	0	0	0	3	1	6	5	26,0
10-12 år	12	0	0	1	0	2	4	5	26,0
13-14 år	12	0	1	1	1	1	1	7	77,3
15-17 år	74	0	2	2	5	24	19	22	26,0
18- år	255	0	0	1	7	50	62	135	54,1
Därav för									
pojkar	209	0	1	3	10	49	50	96	42,1
flickor	180	0	2	4	12	36	46	80	39,0
Samtliga avslutade vårdtillfällen enl SoL och/eller LVU	4 608	769	787	558	590	699	581	624	7,6
Därav för barn i åldern ²⁾									
0- 3 år	342	94	100	56	55	25	12	0	2,2
4- 6 år	294	84	69	31	42	37	23	8	3,0
7- 9 år	325	81	69	50	36	22	48	19	3,2
10-12 år	409	100	85	60	52	40	41	31	3,5
13-14 år	472	103	121	68	61	48	33	38	3,4
15-17 år	1 349	234	244	193	189	258	130	101	6,1
18- år	1 417	73	99	100	155	269	294	427	24,9
Därav för									
pojkar	2 360	357	418	263	300	372	306	344	8,6
flickor	2 248	412	369	295	290	327	275	280	6,7

1) Tabellen redovisar vårdtider för de **vårdperioder** som avslutades under 2001. En vårdperiod kan bestå av ett eller flera **vårdtillfällen** som direkt avlöser varandra. Ett vårdtillfälle kan i sin tur omfatta en eller flera **placeringar**. (Se avsnittet *Definitioner* i denna rapport)

2) Ålder avser barnets ålder vid årets slut

Tabell 17 Helydgnsinsatser. Vårdtillfällen¹⁾ som avslutades under 2001 och som avsåg barn och unga som fått vård enligt SoL eller LVU. Antal avslutade vårdinsatser efter typ av insats, barnets ålder och kön samt situation efter avslutad vårdinsats

Typ av insats	Antal avslutade vårdinsatser								
	Totalt	Därav avslutade vårdinsatser med följande situation för barnet efter avslutad vård							
Ålder Kön		Åter föräldra- hemmet	Eget boende	Ny placering enligt SoL	Ny placering enligt LVU	Kvar i familjeh med vårdnad överflyttad till familjehemmet	Kvar i familjeh och adopterad av familjehems- föräldrarna	Annan situation	Uppgift saknas
SoL-vård	4 651	2 976	648	0	468	65	22	466	6
Därav för barn i åldern ²⁾									
0– 3 år	383	299	2	0	55	1	8	18	0
4– 6 år	303	260	0	0	27	6	0	10	0
7– 9 år	327	279	0	0	29	8	1	10	0
10–12 år	422	363	0	0	33	8	0	18	0
13–14 år	558	425	1	0	89	14	1	28	0
15–17 år	1 441	1 047	76	0	198	16	6	98	0
18– år	1 217	303	569	0	37	12	6	284	6
Därav för									
pojkar	2 312	1 505	291	0	224	29	13	248	2
flickor	2 339	1 471	357	0	244	36	9	218	4
LVU-vård	832	289	97	316	21	26	0	83	0
Därav för barn i åldern ²⁾									
0– 3 år	32	19	0	12	0	0	0	1	0
4– 6 år	30	21	0	7	0	2	0	0	0
7– 9 år	52	31	0	16	0	4	0	1	0
10–12 år	41	22	0	11	0	7	0	1	0
13–14 år	39	18	0	12	5	2	0	2	0
15–17 år	211	101	8	70	14	4	0	14	0
18– år	427	77	89	188	2	7	0	64	0
Därav för									
pojkar	477	173	58	167	5	16	0	58	0
flickor	355	116	39	149	16	10	0	25	0

1) Tabellen redovisar **vårdtillfällen**. Ett vårdtillfälle avser vård enligt ett beslut om vård (SoL eller LVU) och kan omfatta en eller flera placeringar.

2) Ålder avser barnets ålder vid årets slut

Tabell 18 Helydygnsinsatser. Barn och unga födda 1980 och senare med vård enligt SoL respektive insats enligt LVU som pågick den 1 november 1998 fördelade efter förhållanden den 1 november 2001 samt ålder och kön.

Förhållanden den 1 november 1998 resp 2001	Antal barn																
	Totalt	Därav		Därav barn i åldern ²⁾													
		p	f	0-3 år		4-6 år		7-9 år		10-12 år		13-14 år		15-17 år		p	f
				p	f	p	f	p	f	p	f	p	f				
Barn med vård enligt SoL den 1 november 1998	8 182	4 254	3 928	47	50	198	195	344	304	532	435	466	415	938	803	1 729	1 726
Vårdläget den 1 nov 2001																	
- ingen insats	3 822	1 905	1 917	25	30	79	75	99	86	130	90	108	86	251	240	1 213	1 310
- vård enl SoL	4 122	2 194	1 928	19	19	106	112	233	211	389	334	348	314	624	534	475	404
- vård enl LVU	232	149	83	3	1	13	8	12	7	13	11	6	15	61	29	41	12
- omedelbart omhändert	6	6	0	0	0	0	0	0	0	0	0	4	0	2	0	0	0
Barn med vård enligt LVU¹⁾ den 1 november 1998	3 607	1 956	1 651	15	16	125	128	240	238	339	300	211	212	347	330	679	427
Vårdläget den 1 nov 2001																	
- ingen insats	1 103	661	442	6	3	19	10	36	27	39	33	24	24	64	52	473	293
- vård enl SoL	470	256	214	2	2	11	8	15	19	27	21	14	24	50	36	137	104
- vård enl LVU	2 029	1 036	993	7	11	95	110	189	191	273	246	172	164	232	241	68	30
- omedelbart omhändert	5	3	2	0	0	0	0	0	1	0	0	1	0	1	1	1	0
Barn som var omedelbart omhändertagna den 1 november 1998	133	68	65	5	3	5	9	8	6	6	9	3	9	9	11	32	18
Vårdläget den 1 nov 2001																	
- ingen insats	63	38	25	3	0	1	2	5	3	3	5	2	1	3	4	21	10
- vård enl SoL	15	7	8	0	1	0	0	1	0	1	0	0	1	0	1	5	5
- vård enl LVU	55	23	32	2	2	4	7	2	3	2	4	1	7	6	6	6	3
- omedelbart omhändert	0	0	0	0	0	0	0	0	0	0	0	0	0	0	0	0	0

1) Omedelbara omhändertaganden ingår ej

2) Ålder avser ålder den 31 december 2001

Tabell 19 Helydygnsinsatser. Barn och unga födda 1980 och senare med vård enligt SoL respektive insats enligt LVU som pågick den 1 november 2000 fördelade efter förhållanden den 1 november 2001 samt ålder och kön.

Förhållanden den 1 november 2000 resp 2001	Antal barn																
	Totalt	Därav		Därav barn i åldern ²⁾													
		p	f	0–3 år		4–6 år		7–9 år		10–12 år		13–14 år		15–17 år		p	f
				p	f	p	f	p	f	p	f	p	f				
Barn med vård enligt SoL den 1 november 2000	9 033	4 838	4 195	175	157	267	235	457	378	712	532	612	543	1 346	1 239	1 269	1 111
Vårdläget den 1 nov 2001																	
- ingen insats	2 086	1 061	1 025	43	43	54	46	56	54	93	54	76	70	243	290	496	468
- vård enl SoL	6 760	3 670	3 090	124	107	209	185	397	319	613	470	521	456	1 050	917	756	636
- vård enl LVU	162	93	69	8	7	4	4	3	3	4	7	13	14	44	29	17	5
- omedelbart omhändert	25	14	11	0	0	0	0	1	2	2	1	2	3	9	3	0	2
Barn med vård enligt LVU¹⁾ den 1 november 2000	3 972	2 200	1 772	108	69	174	182	287	263	380	325	232	240	549	456	470	237
Vårdläget den 1 nov 2001																	
- ingen insats	500	322	178	9	3	13	10	20	15	17	12	8	13	70	44	185	81
- vård enl SoL	256	134	122	4	4	5	3	6	4	7	6	5	9	27	24	80	72
- vård enl LVU	3 212	1 743	1 469	95	62	156	169	261	243	356	307	219	218	451	386	205	84
- omedelbart omhändert	4	1	3	0	0	0	0	0	1	0	0	0	0	1	2	0	0
Barn som var omedelbart omhändertagna den 1 november 2000	140	81	59	6	9	5	5	4	3	7	6	8	9	34	21	17	6
Vårdläget den 1 nov 2001																	
- ingen insats	38	18	20	2	3	1	2	1	2	2	0	2	4	8	6	2	3
- vård enl SoL	5	2	3	0	0	0	0	0	0	0	1	0	0	2	1	0	1
- vård enl LVU	97	61	36	4	6	4	3	3	1	5	5	6	5	24	14	15	2
- omedelbart omhändert	0	0	0	0	0	0	0	0	0	0	0	0	0	0	0	0	0

1) Omedelbara omhändertaganden ingår ej

2) Ålder avser ålder den 31 december 2001

**Tabell 20 Heldygnsinsatser. Barn och unga som någon gång under 2001 fick vård enligt SoL eller insats enligt LVU.¹⁾
Antal barn fördelade efter län, kommun, typ av insats samt antal placerade barn per 1 000 i befolkningen i åldrarna 0–12 år, 13–17 år resp. 18–20 år. Barn redovisas netto per insattstyp.**

Län Kommun	Antal barn med							
	Vård utanför egna hemmet enligt SoL	Insatser enligt LVU			Placering enligt SoL och/eller LVU			Per 1 000 barn i befolk- ningen i åldrarna ²⁾
		Totalt	Därav Vård	Omedelbart omhänder- tagande	Totalt	0–12 år	13–17 år	
Riket	13 925	5 638	4 941	1 492	18 488	5,0	14,4	12,2
Stockholms län	3 138	1 131	1 011	279	4 064	4,9	16,1	12,6
Botkyrka	238	71	55	30	289	7,4	24,4	23,3
Danderyd	10	1	1	1	11	0,4	3,4	2,9
Ekerö ³⁾
Haninge	184	71	66	18	242	7,5	21,3	20,2
Huddinge	158	78	67	27	220	4,2	18,6	16,4
Järfälla	99	61	57	9	150	4,8	16,0	18,3
Lidingö	25	6	6	1	31	1,3	4,7	8,5
Nacka	135	38	31	9	164	4,9	13,5	13,7
Norrtälje	50	14	13	4	63	3,3	5,5	8,9
Nykvarn	6	4	2	2	9	1,8	6,8	7,7
Nynäshamn	45	18	14	4	58	6,0	14,0	14,1
Salem	23	12	10	6	33	2,0	16,7	24,3
Sigtuna	90	35	28	12	119	8,4	18,8	17,5
Sollentuna	81	33	28	12	107	3,9	10,5	13,5
Solna	90	39	36	5	121	7,0	26,3	13,5
Stockholm	1 185	439	408	82	1 558	5,1	17,4	19,5
Sundbyberg	59	14	12	6	68	5,0	18,8	21,5
Södertälje	211	57	51	11	256	7,7	22,8	15,7
Tyresö	89	48	45	12	130	5,4	20,6	26,8
Täby	72	16	16	5	85	2,7	8,2	11,7
Upplands-Bro	62	24	22	4	84	7,6	23,6	25,5
Upplands-Väsby	71	15	13	5	84	4,0	14,2	19,1
Vallentuna	39	10	9	4	47	2,1	12,6	14,6
Vaxholm	8	2	1	2	9	1,0	10,3	3,5

**Tabell 20 Helydignsinsatser. Barn och unga som någon gång under 2001 fick vård enligt SoL eller insats enligt LVU.¹⁾
Antal barn fördelade efter län, kommun, typ av insats samt antal placerade barn per 1 000 i befolkningen i åldrarna 0–12 år, 13–17 år resp. 18–20 år. Barn redovisas netto per insattstyp.**

Län	Kommun	Antal barn med							
		Vård utanför egna hemmet enligt SoL	Insatser enligt LVU			Placering enligt SoL och/eller LVU			
			Totalt	Därav Vård	Omedelbart omhändertagande	Totalt	Per 1 000 barn i befolkningen i åldrarna ²⁾		
						0–12 år	13–17 år	18–20 år	
	Värmdö	36	0	0	0	36	2,4	7,3	6,8
	Österåker	50	22	17	8	66	2,4	13,0	16,3
Uppsala län		505	206	168	70	667	5,5	15,5	7,4
	Enköping	71	16	14	3	83	5,0	14,6	12,3
	Håbo	20	11	10	2	30	5,5	5,6	6,8
	Tierp	26	8	6	2	31	4,8	7,9	9,4
	Uppsala	327	144	113	54	443	5,6	16,5	10,9
	Älvkarleby	18	6	5	1	20	4,3	23,6	3,5
	Östhammar	43	21	20	8	60	6,2	20,3	8,9
Södermanlands län		484	138	124	41	590	4,8	17,1	9,5
	Eskilstuna	195	66	59	20	249	5,7	21,8	17,2
	Flen	36	14	11	4	45	5,4	22,7	11,0
	Gnesta	23	11	11	3	31	5,4	28,7	5,8
	Katrineholm	44	10	9	4	54	3,3	14,0	6,1
	Nyköping	101	16	14	6	110	6,1	13,4	13,2
	Oxelösund	21	10	10	1	30	6,8	21,5	12,7
	Strängnäs	25	2	2	0	26	1,4	7,2	3,9
	Trosa	22	4	4	1	25	3,2	19,1	16,9
	Vingåker	17	5	4	2	20	5,9	9,4	17,5
Östergötlands län		667	285	263	42	916	5,2	16,2	8,1
	Boxholm	3	4	4	0	7	4,6	5,6	5,7
	Finspång	52	15	13	3	65	9,2	21,1	8,8
	Kinda	13	0	0	0	13	1,2	14,4	3,1
	Linköping	211	90	84	11	291	5,1	16,6	11,1

**Tabell 20 Heldygnsinsatser. Barn och unga som någon gång under 2001 fick vård enligt SoL eller insats enligt LVU.¹⁾
Antal barn fördelade efter län, kommun, typ av insats samt antal placerade barn per 1 000 i befolkningen i åldrarna 0–12 år, 13–17 år resp. 18–20 år. Barn redovisas netto per insattstyp.**

Län	Kommun	Antal barn med							
		Vård utanför egna hemmet enligt SoL	Insatser enligt LVU			Placering enligt SoL och/eller LVU			
			Totalt	Därav Vård	Omedelbart omhändertagande	Totalt	Per 1 000 barn i befolkningen i åldrarna ²⁾		
						0–12 år	13–17 år	18–20 år	
	Mjölby	37	18	16	7	51	5,4	13,6	7,9
	Motala	69	42	41	1	103	5,4	18,8	9,7
	Norrköping	222	87	79	16	300	5,5	17,4	15,0
	Söderköping	13	13	11	3	25	4,6	9,6	8,0
	Vadstena	13	4	4	0	16	0,9	24,9	16,1
	Valdemarsvik	11	2	2	0	12	4,2	9,0	7,4
	Ydre	3	0	0	0	3	1,6	6,5	0,0
	Åtvidaberg	16	6	5	1	22	5,5	10,2	7,7
	Ödeshög	4	4	4	0	8	4,5	9,5	0,0
	Jönköpings län	450	162	147	32	584	4,2	12,1	5,8
	Aneby	11	10	9	3	19	11,5	6,9	7,2
	Eksjö	19	8	8	3	25	4,4	9,8	4,8
	Gislaved	30	5	5	2	34	1,3	9,1	6,6
	Gnosjö	11	1	1	0	12	3,2	5,1	5,1
	Habo	6	4	4	0	10	3,4	3,7	2,7
	Jönköping	183	82	71	16	250	5,3	14,9	8,8
	Mullsjö	9	1	1	0	10	3,1	7,5	6,9
	Nässjö	45	16	13	6	55	4,8	16,0	2,0
	Sävsjö	14	2	2	0	16	3,4	9,2	7,8
	Tranås	29	1	1	1	29	4,7	9,6	10,3
	Vaggeryd	7	4	4	0	11	1,4	6,4	4,2
	Vetlanda	45	11	11	0	55	3,1	17,0	14,9
	Värnamo	41	17	17	1	58	3,9	12,4	8,6
	Kronobergs län	211	116	101	36	308	4,3	10,9	7,5
	Alvesta	14	21	18	10	33	3,7	9,4	11,7

**Tabell 20 Heldygnsinsatser. Barn och unga som någon gång under 2001 fick vård enligt SoL eller insats enligt LVU.¹⁾
Antal barn fördelade efter län, kommun, typ av insats samt antal placerade barn per 1 000 i befolkningen i åldrarna 0–12 år, 13–17 år resp. 18–20 år. Barn redovisas netto per insattstyp.**

Län	Kommun	Antal barn med							
		Vård utanför egna hemmet enligt SoL	Insatser enligt LVU			Placering enligt SoL och/eller LVU			
			Totalt	Därav Vård	Omedelbart omhändertagande	Totalt	Per 1 000 barn i befolkningen i åldrarna ²⁾		
						0–12 år	13–17 år	18–20 år	
	Lessebo	3	9	9	2	11	1,5	12,3	6,6
	Ljungby	24	8	8	1	31	3,5	5,9	6,5
	Markaryd	8	5	5	2	11	2,2	12,8	0,0
	Tingsryd	20	8	7	3	25	4,8	11,4	12,2
	Uppvidinge	7	6	5	1	13	3,4	9,1	6,6
	Växjö	124	52	44	15	166	5,7	13,9	13,9
	Älmhult	11	7	5	2	18	3,7	7,6	1,9
Kalmar län		381	166	141	49	513	5,9	13,6	9,3
	Borgholm	2	1	1	0	3	1,3	1,3	0,0
	Emmaboda	15	4	4	1	19	6,3	8,3	15,9
	Hultsfred	21	7	5	5	27	3,1	16,6	6,1
	Högsby	7	13	7	8	19	12,6	10,4	8,4
	Kalmar	96	42	37	11	131	6,6	12,5	11,8
	Mönsterås	24	8	8	1	31	4,7	17,6	11,7
	Mörbylånga	24	1	1	0	25	3,7	14,6	6,4
	Nybro	44	28	22	8	64	8,6	20,3	20,0
	Oskarshamn	50	19	15	5	62	7,7	13,2	12,6
	Torsås	8	1	1	0	9	0,0	9,0	15,7
	Vimmerby	33	11	11	6	40	4,8	17,8	17,6
	Västervik	57	31	29	4	83	6,5	13,5	13,0
Gotlands län		131	41	34	15	162	6,6	19,9	9,0
	Gotland	131	41	34	15	162	6,6	19,9	11,8
Blekinge län		176	108	94	29	266	5,2	12,0	6,2
	Karlskrona	44	28	20	14	67	7,0	13,2	12,3

**Tabell 20 Heldygnsinsatser. Barn och unga som någon gång under 2001 fick vård enligt SoL eller insats enligt LVU.¹⁾
Antal barn fördelade efter län, kommun, typ av insats samt antal placerade barn per 1 000 i befolkningen i åldrarna 0–12 år, 13–17 år resp. 18–20 år. Barn redovisas netto per insattstyp.**

Län	Kommun	Antal barn med							
		Vård utanför egna hemmet enligt SoL	Insatser enligt LVU			Placering enligt SoL och/eller LVU			
			Totalt	Därav Vård	Omedelbart omhändertagande	Totalt	Per 1 000 barn i befolkningen i åldrarna ²⁾		
						0–12 år	13–17 år	18–20 år	
	Karlskrona	73	31	26	11	96	4,3	12,7	5,2
	Olofström	17	20	19	4	33	8,1	14,1	9,2
	Ronneby	30	16	16	0	46	5,8	9,1	6,5
	Sölvesborg	12	13	13	0	24	2,1	10,7	14,2
Skåne län		1 837	725	632	220	2 396	5,0	14,9	9,4
	Bjuv	25	9	3	6	33	6,4	11,8	15,8
	Bromölla	9	5	5	0	14	2,2	10,4	4,3
	Burlöv	25	14	13	4	39	4,7	20,7	10,5
	Båstad	11	3	3	1	14	1,0	9,2	8,8
	Eslöv	48	18	17	8	59	4,9	10,7	13,4
	Helsingborg	222	76	64	27	273	5,0	18,4	15,9
	Hässleholm	87	27	25	11	107	4,3	16,2	14,0
	Höganäs	17	11	11	0	28	2,5	9,3	9,0
	Hörby	21	7	4	3	27	6,1	11,7	5,9
	Höör	11	18	17	3	29	7,9	6,0	8,2
	Klippan	33	23	18	8	52	7,1	28,9	12,1
	Kristianstad	134	58	44	24	175	6,1	15,3	11,8
	Kävlinge	49	8	6	3	53	4,1	14,6	13,6
	Landskrona	79	52	50	10	124	9,1	20,2	18,6
	Lomma	11	9	8	1	17	0,9	9,5	5,7
	Lund	143	52	49	10	180	3,4	14,3	11,7
	Malmö	497	187	159	51	635	6,9	18,6	13,6
	Osby	18	8	5	5	22	1,6	17,3	8,9
	Perstorp	14	5	5	0	19	12,4	6,2	12,8
	Simrishamn	28	5	5	0	33	4,0	9,8	18,1
	Sjöbo	30	13	10	10	38	5,7	13,3	14,1
	Skurup	28	7	7	3	33	3,4	18,0	18,1

**Tabell 20 Helydignsinsatser. Barn och unga som någon gång under 2001 fick vård enligt SoL eller insats enligt LVU.¹⁾
Antal barn fördelade efter län, kommun, typ av insats samt antal placerade barn per 1 000 i befolkningen i åldrarna 0–12 år, 13–17 år resp. 18–20 år. Barn redovisas netto per insattstyp.**

Län	Kommun	Antal barn med							
		Vård utanför egna hemmet enligt SoL	Insatser enligt LVU			Placering enligt SoL och/eller LVU			
			Totalt	Därav Vård	Omedelbart omhändertagande	Totalt	Per 1 000 barn i befolkningen i åldrarna ²⁾		
						0–12 år	13–17 år	18–20 år	
	Staffanstorps	30	4	4	1	33	2,4	9,1	17,9
	Svalöv	13	4	4	1	17	2,3	11,2	5,1
	Svedala	21	5	5	1	24	1,9	10,2	6,2
	Tomelilla	23	7	7	1	29	6,6	13,3	13,9
	Trelleborg	53	24	23	8	73	4,1	12,5	13,2
	Vellinge	25	9	8	2	31	2,0	4,9	10,6
	Ystad	38	11	11	4	47	3,3	15,9	11,0
	Åstorp	30	14	13	4	44	8,7	21,6	9,5
	Ängelholm	40	20	17	8	58	3,1	10,1	12,9
	Örkelljunga	8	6	6	2	14	3,4	10,3	5,6
	Östra Göinge	16	6	6	0	22	3,4	8,5	10,3
	Hallands län	379	161	134	53	509	4,9	11,5	5,9
	Falkenberg	46	47	42	15	90	7,9	11,8	5,9
	Halmstad	153	50	39	15	193	6,8	13,5	10,6
	Hylte	7	1	1	0	7	2,3	2,7	2,7
	Kungsbacka	94	26	19	11	110	1,7	14,8	10,7
	Laholm	25	11	10	4	35	6,2	6,8	2,6
	Varberg	54	26	23	8	74	4,3	8,4	3,8
	Västra Götalands län	2 186	1 099	997	265	3 113	4,8	14,9	8,5
	Ale	33	19	19	1	50	1,7	11,3	0,0
	Alingsås	64	27	27	7	92	7,1	17,9	4,0
	Bengtsfors	12	3	2	2	13	2,6	7,6	11,7
	Bollebygd	4	0	0	0	4	1,4	3,4	0,0
	Borås	123	75	67	18	183	4,5	15,2	7,9
	Dals-Ed	6	1	1	1	7	2,6	9,2	10,5

**Tabell 20 Heldygnsinsatser. Barn och unga som någon gång under 2001 fick vård enligt SoL eller insats enligt LVU.¹⁾
Antal barn fördelade efter län, kommun, typ av insats samt antal placerade barn per 1 000 i befolkningen i åldrarna 0–12 år, 13–17 år resp. 18–20 år. Barn redovisas netto per insattstyp.**

Län Kommun	Antal barn med							
	Vård utanför egna hemmet enligt SoL	Insatser enligt LVU			Placering enligt SoL och/eller LVU			
		Totalt	Därav Vård	Omedelbart omhänder- tagande	Totalt	Per 1 000 barn i befolk- ningen i åldrarna ²⁾		
					0–12 år	13–17 år	18–20 år	
Essunga	7	1	1	1	8	3,1	10,0	5,3
Falköping	54	17	14	4	70	4,4	16,6	11,6
Färgelanda	8	4	4	1	11	1,8	14,6	4,0
Grästorp	17	3	2	1	18	8,5	15,5	15,2
Gullspång	11	1	1	0	12	5,8	15,4	0,0
Göteborg	804	463	422	112	1 204	6,3	22,7	15,0
Götene	27	8	6	5	32	7,8	13,7	6,6
Herrljunga	22	16	9	11	31	7,3	21,7	14,1
Hjo	10	5	5	0	15	3,6	13,6	6,3
Härryda	41	15	14	3	52	3,6	11,1	6,1
Karlsborg	3	2	2	0	5	2,0	2,2	8,6
Kungälv	37	14	14	1	50	3,0	7,8	7,8
Lerum	39	13	12	1	51	2,7	7,9	8,6
Lidköping	47	9	8	5	52	4,0	7,0	9,4
Lilla Edet	20	7	3	5	25	4,1	10,4	13,1
Lysekil	14	13	13	2	26	4,7	9,1	13,5
Mariestad	34	14	12	7	46	6,3	9,2	11,4
Mark	35	14	12	4	45	2,7	8,2	9,5
Mellerud	25	5	5	1	30	9,3	20,7	9,8
Munkedal	4	4	4	1	8	0,0	4,0	13,7
Mölnadal	106	40	35	10	136	5,2	14,5	17,6
Orust	19	11	9	3	26	3,9	12,1	6,1
Partille	61	34	34	4	91	5,2	16,1	16,0
Skara	22	10	10	2	29	3,7	8,7	10,1
Skövde	42	35	35	4	74	3,6	10,4	7,8
Sotenäs	8	0	0	0	8	2,3	5,1	6,7
Stenungsund	33	24	22	5	53	4,7	19,1	9,6
Strömstad	13	5	5	2	17	4,1	13,4	2,9

**Tabell 20 Helydignsinsatser. Barn och unga som någon gång under 2001 fick vård enligt SoL eller insats enligt LVU.¹⁾
Antal barn fördelade efter län, kommun, typ av insats samt antal placerade barn per 1 000 i befolkningen i åldrarna 0–12 år, 13–17 år resp. 18–20 år. Barn redovisas netto per insattstyp.**

Län	Kommun	Antal barn med							
		Vård utanför egna hemmet enligt SoL	Insatser enligt LVU			Placering enligt SoL och/eller LVU			
			Totalt	Därav Vård	Omedelbart omhändertagande	Totalt	Per 1 000 barn i befolkningen i åldrarna ²⁾		
						0–12 år	13–17 år	18–20 år	
	Svenljunga	16	7	7	1	21	5,2	7,9	18,2
	Tanum	7	7	7	0	14	0,5	11,3	11,1
	Tibro	7	2	1	1	9	1,7	6,8	2,5
	Tidaholm	18	16	11	7	29	8,8	12,0	2,4
	Tjörn	18	3	2	1	19	2,5	9,1	5,5
	Tranemo	13	8	7	3	21	4,0	12,1	7,4
	Trollhättan	93	39	37	3	127	5,1	19,2	12,2
	Töreboda	11	5	3	2	16	4,7	10,1	6,3
	Uddevalla	66	43	40	6	103	6,1	12,3	9,5
	Ulricehamn	28	9	8	6	37	3,4	11,8	9,7
	Vara	21	9	9	1	29	5,3	11,6	5,7
	Vårgårda	12	6	6	0	18	4,8	9,7	2,6
	Vänersborg	43	25	23	7	63	3,6	12,2	9,1
	Ämål	19	5	5	2	22	2,6	11,0	22,9
	Öckerö	9	3	2	1	11	1,4	6,1	7,5
Värmlands län		426	180	157	46	574	5,4	13,6	9,9
	Arvika	68	24	23	1	89	12,2	19,3	13,5
	Eda	10	8	6	2	18	5,5	13,3	15,3
	Filipstad	12	7	7	0	19	7,0	7,9	8,3
	Forshaga	22	12	12	5	34	8,9	14,2	10,4
	Grums	23	8	7	2	29	6,2	26,5	15,5
	Hagfors	32	16	15	1	45	11,1	15,2	28,6
	Hammarö	10	4	2	2	13	1,5	3,1	11,6
	Karlstad	131	58	49	20	173	4,6	17,1	13,5
	Kil	13	5	3	2	16	2,9	7,1	9,5
	Kristinehamn	38	15	14	2	51	4,1	13,8	20,9

**Tabell 20 Helydignsinsatser. Barn och unga som någon gång under 2001 fick vård enligt SoL eller insats enligt LVU.¹⁾
Antal barn fördelade efter län, kommun, typ av insats samt antal placerade barn per 1 000 i befolkningen i åldrarna 0–12 år, 13–17 år resp. 18–20 år. Barn redovisas netto per insattstyp.**

Län	Kommun	Antal barn med							
		Vård utanför egna hemmet enligt SoL	Insatser enligt LVU			Placering enligt SoL och/eller LVU			
			Totalt	Därav Vård	Omedelbart omhändertagande	Totalt	Per 1 000 barn i befolkningen i åldrarna ²⁾		
						0–12 år	13–17 år	18–20 år	
	Munkfors	5	0	0	0	5	5,5	3,9	7,9
	Storfors	8	0	0	0	8	2,9	14,9	6,8
	Sunne	20	8	6	3	28	4,6	15,3	11,4
	Säffle	10	6	6	2	16	2,9	6,6	3,9
	Torsby	12	5	5	1	16	2,1	10,8	6,6
	Ärjäng	12	4	2	3	14	4,6	3,6	15,9
Örebro län		391	202	176	50	566	5,5	13,9	7,6
	Askersund	9	8	8	2	17	5,8	6,8	5,1
	Degerfors	19	6	6	1	22	5,7	12,0	18,2
	Hallsberg	11	13	12	4	23	4,9	10,6	0,0
	Hällefors	12	4	4	0	16	5,6	18,9	4,6
	Karlskoga	34	37	36	3	71	7,8	13,7	12,7
	Kumla	21	11	10	1	31	4,2	9,3	10,3
	Laxå	9	4	4	2	13	5,2	14,2	8,4
	Lekeberg	20	7	6	5	25	8,9	24,3	8,0
	Lindesberg	39	12	12	0	51	5,8	14,2	9,8
	Ljusnarsberg	12	4	4	0	16	5,2	25,5	27,2
	Nora	12	5	4	2	15	4,2	8,9	5,9
	Örebro	193	91	70	30	266	5,1	14,9	11,4
Västmanlands län		481	185	156	58	610	5,9	16,0	9,8
	Arboga	17	4	4	0	21	2,8	12,8	9,4
	Fagersta	31	11	10	1	37	7,4	24,7	16,3
	Hallstahammar	32	23	16	11	46	8,7	20,9	9,5
	Heby	31	2	2	0	33	7,4	12,6	4,1
	Kungsör	12	0	0	0	12	4,6	10,4	0,0

**Tabell 20 Heldygnsinsatser. Barn och unga som någon gång under 2001 fick vård enligt SoL eller insats enligt LVU.¹⁾
Antal barn fördelade efter län, kommun, typ av insats samt antal placerade barn per 1 000 i befolkningen i åldrarna 0–12 år, 13–17 år resp. 18–20 år. Barn redovisas netto per insattstyp.**

Län	Kommun	Antal barn med							
		Vård utanför egna hemmet enligt SoL	Insatser enligt LVU			Placering enligt SoL och/eller LVU			
			Totalt	Därav Vård	Omedelbart omhändertagande	Totalt	Per 1 000 barn i befolkningen i åldrarna ²⁾		
						0–12 år	13–17 år	18–20 år	
	Köping	26	19	17	4	42	3,6	9,7	15,4
	Norberg	10	2	2	0	12	1,1	19,0	13,7
	Sala	37	17	15	5	49	6,3	13,9	9,0
	Skinnskatteberg	2	4	4	1	5	1,4	5,8	13,4
	Surahammar	8	5	5	1	13	3,0	8,3	6,7
	Västerås	275	98	81	35	340	6,6	18,7	15,9
	Dalarnas län	453	126	107	35	544	4,3	13,9	8,7
	Avesta	62	8	8	1	66	7,8	19,2	19,0
	Borlänge	107	20	16	7	122	4,6	22,1	11,6
	Falun	58	24	20	5	75	2,8	8,0	9,9
	Gagnef	19	6	6	0	25	5,6	12,6	19,8
	Hedemora	33	5	4	2	35	3,8	18,7	9,6
	Leksand	20	4	4	1	23	2,6	12,3	7,9
	Ludvika	52	19	19	3	65	7,2	13,9	20,1
	Malung	10	0	0	0	10	2,0	9,4	3,3
	Mora	23	8	7	1	29	2,7	9,7	11,7
	Orsa	5	3	2	1	8	1,9	10,0	4,0
	Rättvik	18	2	2	1	20	3,9	15,1	11,7
	Smedjebacken	21	9	5	7	25	6,2	19,2	0,0
	Säter	10	14	11	5	23	5,0	11,9	10,0
	Vansbro	12	3	3	0	15	6,5	8,9	19,7
	Älvdalen	3	1	0	1	3	1,0	3,9	0,0
	Gävleborgs län	490	194	159	58	644	6,1	16,0	9,7
	Bollnäs	49	22	18	6	67	6,9	19,1	10,3
	Gävle	172	75	63	21	231	6,3	17,8	15,8

**Tabell 20 Helydignsinsatser. Barn och unga som någon gång under 2001 fick vård enligt SoL eller insats enligt LVU.¹⁾
Antal barn fördelade efter län, kommun, typ av insats samt antal placerade barn per 1 000 i befolkningen i åldrarna 0–12 år, 13–17 år resp. 18–20 år. Barn redovisas netto per insattstyp.**

Län	Kommun	Antal barn med							
		Vård utanför egna hemmet enligt SoL	Insatser enligt LVU			Placering enligt SoL och/eller LVU			
			Totalt	Därav Vård	Omedelbart omhändertagande	Totalt	Per 1 000 barn i befolkningen i åldrarna ²⁾		
						0–12 år	13–17 år	18–20 år	
	Hofors	23	6	4	2	29	5,2	21,1	23,7
	Hudiksvall	66	12	11	2	74	4,5	12,5	13,7
	Ljusdal	18	6	6	2	23	3,2	7,8	6,1
	Nordanstig	6	4	3	2	9	2,0	7,1	3,0
	Ockelbo	3	7	0	7	10	6,6	10,3	0,0
	Ovanåker	8	1	1	0	9	1,1	4,7	6,8
	Sandviken	78	37	33	8	109	9,8	18,6	14,5
	Söderhamn	67	24	20	8	83	7,8	24,4	13,0
	Västernorrlands län	303	145	125	28	422	5,1	11,1	7,0
	Härnösand	42	8	3	5	46	6,0	9,9	9,7
	Kramfors	28	15	15	0	43	7,2	11,9	11,9
	Sollefteå	32	11	10	3	39	3,1	14,6	11,3
	Sundsvall	112	76	66	13	177	6,6	12,9	6,7
	Timrå	18	7	6	3	23	2,8	11,5	3,7
	Ånge	7	4	3	1	9	2,6	4,3	6,4
	Örnsköldsvik	64	24	22	3	85	3,5	8,5	13,3
	Jämtlands län	169	51	36	22	202	4,2	10,3	6,4
	Berg	13	4	2	4	14	6,6	4,8	13,5
	Bräcke	17	0	0	0	17	4,6	18,9	9,0
	Härjedalen	7	2	0	2	9	0,7	4,6	13,9
	Krokom	32	7	3	7	33	6,8	13,8	4,2
	Ragunda	4	1	1	0	5	0,0	7,5	9,3
	Strömsund	14	3	3	0	17	4,3	8,5	2,2
	Åre	9	2	2	0	10	2,0	7,4	6,3
	Östersund	73	32	25	9	97	4,6	11,2	9,2

**Tabell 20 Helydignsinsatser. Barn och unga som någon gång under 2001 fick vård enligt SoL eller insats enligt LVU.¹⁾
Antal barn fördelade efter län, kommun, typ av insats samt antal placerade barn per 1 000 i befolkningen i åldrarna 0–12 år, 13–17 år resp. 18–20 år. Barn redovisas netto per insatstyp.**

Län	Kommun	Antal barn med							
		Vård utanför egna hemmet enligt SoL	Insatser enligt LVU			Placering enligt SoL och/eller LVU			
			Totalt	Därav Vård	Omedelbart omhändertagande	Totalt	Per 1 000 barn i befolkningen i åldrarna ²⁾		
						0–12 år	13–17 år	18–20 år	
Västerbottens län		397	116	90	43	481	5,0	11,5	7,1
	Bjurholm	2	2	2	0	4	0,0	25,0	0,0
	Dorotea	3	0	0	0	3	2,4	8,6	0,0
	Lycksele	30	9	6	6	38	12,6	11,4	5,8
	Malå	6	3	3	0	9	7,8	12,1	15,5
	Nordmaling	8	6	5	1	13	7,5	5,1	4,1
	Norsjö	3	0	0	0	3	1,5	6,2	0,0
	Robertsfors	8	6	6	1	14	8,5	5,1	3,4
	Skellefteå	123	27	24	7	146	4,9	12,2	13,2
	Sorsele	5	0	0	0	5	4,6	15,0	0,0
	Storuman	3	5	5	0	8	3,2	4,7	12,4
	Umeå	178	52	36	24	208	4,5	13,5	10,7
	Vilhelmina	4	1	0	1	4	0,8	5,4	0,0
	Vindeln	8	1	0	1	8	4,5	7,1	5,2
	Vännäs	11	3	3	1	12	4,1	6,4	7,5
	Åsele	5	1	0	1	6	2,0	18,9	8,7
Norrbottens län		270	101	89	21	357	3,7	9,4	5,4
	Arjeplog	4	1	0	1	5	0,0	12,8	18,7
	Arvidsjaur	3	2	1	1	4	0,0	4,3	8,5
	Boden	33	23	23	0	54	5,3	12,5	7,9
	Gällivare	26	2	1	1	27	3,1	9,7	10,2
	Haparanda	4	2	2	2	5	1,3	4,1	0,0
	Jokkmokk	6	1	1	0	7	2,3	7,8	9,5
	Kalix	13	7	7	3	20	3,1	6,8	6,8
	Kiruna	16	4	4	2	20	1,8	5,2	6,3
	Luleå	103	22	15	7	120	3,6	13,5	8,7

**Tabell 20 Helydignsinsatser. Barn och unga som någon gång under 2001 fick vård enligt SoL eller insats enligt LVU.¹⁾
Antal barn fördelade efter län, kommun, typ av insats samt antal placerade barn per 1 000 i befolkningen i åldrarna 0–12 år, 13–17 år resp. 18–20 år. Barn redovisas netto per insattstyp.**

Län Kommun	Antal barn med Vård utanför egna hemmet enligt SoL	Insatser enligt LVU			Placering enligt SoL och/eller LVU			
		Totalt	Därav		Totalt	Per 1 000 barn i befolkningen i åldrarna ²⁾		
			Vård	Omedelbart omhändertagande		0–12 år	13–17 år	18–20 år
Pajala	6	0	0	0	6	4,3	4,0	0,0
Piteå	50	30	28	4	76	6,9	8,0	7,9
Älvsbyn	4	4	4	0	8	1,5	10,0	0,0
Överkalix	1	2	2	0	3	3,8	3,9	0,0
Övertorneå	1	1	1	0	2	0,0	5,4	0,0

- 1) Tabellen redovisar samtliga barn och unga som var placerade med stöd av SoL eller LVU någon gång under 2001, oavsett vilket år placeringarna påbörjades. Ett barn redovisas bara en gång per insats (d v s en gång per kolumn), även om det fått flera insatser av samma typ under året. De barn som fått olika typer av insatser redovisas däremot flera gånger i tabellen, en gång per insattstyp.
Exempel : Ett barn som var placerat med stöd av SoL och som blivit omhändertaget med stöd av LVU redovisas en gång för SoL-placeringen och en gång för detomedelbara omhändertagandet.
- 2) Ålder avser ålder den 31 december 2001.
- 3) Ekerö har inte rapporterat statistiken för fjärde kvartalet 2001.

Tabell 21 Heldygnsinsatser. Insatser för vård enligt SoL och insatser enligt LVU som påbörjades för barn och unga under 2001. ¹⁾
Antal insatser fördelade efter län, kommun, typ av insats och per 1 000 barn i befolkningen i åldrarna
0–12 år, 13–17 år resp. 18–20 år.

Län	Kommun	Antal insatser							
		Vård utanför egna hemmet enligt SoL	Insatser enligt LVU			Placering enligt SoL och/eller LVU			
			Totalt	Därav Vård	Omedelbart omhändertagande	Totalt	Per 1 000 barn i befolkningen i åldrarna ²⁾		
						0–12 år	13–17 år	18–20 år	
Riket		5 650	2 472	1 031	1 441	8 122	2,2	7,4	3,4
Stockholms län		1 239	480	211	269	1 719	2,1	8,0	4,7
	Botkyrka	131	44	15	29	175	4,4	16,6	11,3
	Danderyd	2	1	1	0	3	0,2	0,6	1,0
	Ekerö ³⁾
	Haninge	89	31	13	18	120	3,7	13,5	4,4
	Huddinge	50	47	19	28	97	1,9	9,5	4,5
	Järfälla	53	15	7	8	68	2,1	10,1	3,6
	Lidingö	9	2	1	1	11	0,1	2,6	3,1
	Nacka	55	17	6	11	72	2,5	6,6	2,9
	Norrtälje	28	8	4	4	36	1,8	4,3	3,3
	Nykvarn	2	1	0	1	3	1,2	1,7	0,0
	Nynäshamn	20	4	0	4	24	2,9	5,7	3,9
	Salem	7	10	5	5	17	0,0	14,6	6,6
	Sigtuna	36	18	7	11	54	4,5	9,6	2,4
	Sollentuna	23	19	9	10	42	1,7	4,0	4,2
	Solna	41	11	7	4	52	4,0	10,5	2,1
	Stockholm	386	154	73	81	540	1,9	6,9	4,6
	Sundbyberg	29	9	4	5	38	1,7	14,6	10,8
	Södertälje	67	18	7	11	85	1,7	10,5	4,3
	Tyresö	59	24	12	12	83	3,4	16,1	10,9
	Täby	37	11	5	6	48	1,5	5,8	4,7
	Upplands-Bro	37	7	4	3	44	4,7	13,5	7,7
	Upplands-Väsby	20	9	4	5	29	1,7	6,0	3,1
	Vallentuna	14	7	3	4	21	1,3	5,5	4,5
	Vaxholm	5	3	1	2	8	1,6	5,2	7,0

Tabell 21 Heldygnsinsatser. Insatser för vård enligt SoL och insatser enligt LVU som påbörjades för barn och unga under 2001. ¹⁾
Antal insatser fördelade efter län, kommun, typ av insats och per 1 000 barn i befolkningen i åldrarna
0–12 år, 13–17 år resp. 18–20 år.

Län	Kommun	Antal insatser							
		Vård utanför egna hemmet enligt SoL	Insatser enligt LVU			Placering enligt SoL och/eller LVU			
			Totalt	Därav Vård	Omedelbart omhändertagande	Totalt	Per 1 000 barn i befolkningen i åldrarna ²⁾		
						0–12 år	13–17 år	18–20 år	
	Värmdö	15	0	0	0	15	1,2	3,7	0,0
	Österåker	16	10	4	6	26	1,5	4,5	4,5
	Uppsala län	246	116	41	75	362	2,9	10,1	2,7
	Enköping	33	4	1	3	37	2,3	7,5	3,3
	Häbo	4	3	1	2	7	1,1	2,4	0,0
	Tierp	14	4	2	2	18	2,6	5,5	4,7
	Uppsala	173	82	27	55	255	3,4	11,2	2,9
	Älvkarleby	8	4	3	1	12	2,9	14,5	0,0
	Östhammar	14	19	7	12	33	2,5	15,0	1,3
	Södermanlands län	192	71	29	42	263	2,0	9,5	2,8
	Eskilstuna	76	34	13	21	110	2,2	12,2	4,2
	Flen	20	4	1	3	24	3,1	10,0	9,2
	Gnesta	4	6	3	3	10	0,0	14,4	0,0
	Katrineholm	13	7	3	4	20	1,8	5,1	0,0
	Nyköping	52	12	5	7	64	3,3	10,8	3,0
	Oxelösund	10	2	1	1	12	2,0	11,5	2,5
	Strängnäs	5	0	0	0	5	0,6	1,0	0,0
	Trosa	7	3	1	2	10	0,0	14,7	0,0
	Vingåker	5	3	2	1	8	1,3	7,9	3,5
	Östergötlands län	282	77	41	36	359	2,0	7,5	2,4
	Boxholm	0	0	0	0	0	0,0	0,0	0,0
	Finspång	22	4	1	3	26	3,2	11,2	0,0
	Kinda	8	0	0	0	8	1,2	8,6	0,0
	Linköping	92	23	13	10	115	2,3	7,1	2,5

Tabell 21 Helydgnsinsatser. Insatser för vård enligt SoL och insatser enligt LVU som påbörjades för barn och unga under 2001. ¹⁾
Antal insatser fördelade efter län, kommun, typ av insats och per 1 000 barn i befolkningen i åldrarna
0–12 år, 13–17 år resp. 18–20 år.

Län	Kommun	Antal insatser							
		Vård utanför egna hemmet enligt SoL	Insatser enligt LVU			Placering enligt SoL och/eller LVU			
			Totalt	Därav Vård	Omedelbart omhändertagande	Totalt	Per 1 000 barn i befolkningen i åldrarna ²⁾		
						0–12 år	13–17 år	18–20 år	
	Mjölby	22	11	6	5	33	3,2	11,1	2,2
	Motala	36	4	3	1	40	2,9	7,1	0,7
	Norrköping	82	30	17	13	112	1,6	8,9	3,6
	Söderköping	4	4	1	3	8	1,3	4,8	0,0
	Vadstena	6	0	0	0	6	0,0	9,1	8,0
	Valdemarsvik	2	0	0	0	2	0,0	0,0	7,4
	Ydre	2	0	0	0	2	1,6	3,2	0,0
	Åtvidaberg	4	1	0	1	5	1,5	2,6	0,0
	Ödeshög	2	0	0	0	2	1,1	2,4	0,0
	Jönköpings län	196	56	26	30	252	1,9	5,9	1,7
	Aneby	9	5	3	2	14	8,0	5,2	7,2
	Eksjö	4	6	4	2	10	0,8	7,1	0,0
	Gislaved	11	4	2	2	15	0,9	4,5	0,0
	Gnosjö	4	0	0	0	4	1,6	1,3	0,0
	Habo	2	0	0	0	2	1,1	0,0	0,0
	Jönköping	90	25	9	16	115	2,5	7,9	1,8
	Mullsjö	6	0	0	0	6	2,3	3,8	3,5
	Nässjö	22	11	5	6	33	3,5	8,2	1,0
	Sävsjö	3	0	0	0	3	1,1	0,0	2,6
	Tranås	13	2	1	1	15	1,8	7,7	3,4
	Vaggeryd	3	0	0	0	3	0,9	1,1	0,0
	Vetlanda	19	0	0	0	19	0,9	7,0	3,4
	Värnamo	10	3	2	1	13	0,0	5,0	1,7
	Kronobergs län	69	59	24	35	128	2,5	4,8	0,9
	Alvesta	2	17	7	10	19	4,3	4,4	0,0

Tabell 21 Heldygnsinsatser. Insatser för vård enligt SoL och insatser enligt LVU som påbörjades för barn och unga under 2001. ¹⁾
Antal insatser fördelade efter län, kommun, typ av insats och per 1 000 barn i befolkningen i åldrarna
0–12 år, 13–17 år resp. 18–20 år.

Län	Kommun	Antal insatser							
		Vård utanför egna hemmet enligt SoL	Insatser enligt LVU			Placering enligt SoL och/eller LVU			
			Totalt	Därav Vård	Omedelbart omhänder- tagande	Totalt	Per 1 000 barn i befolk- ningen i åldrarna ²⁾		
0–12 år	13–17 år	18–20 år							
	Lessebo	1	3	2	1	4	0,0	5,3	3,3
	Ljungby	12	2	1	1	14	1,6	3,5	1,1
	Markaryd	4	4	2	2	8	0,7	11,2	0,0
	Tingsryd	5	6	3	3	11	3,2	5,7	0,0
	Uppvidinge	1	2	1	1	3	0,7	3,0	0,0
	Växjö	40	22	7	15	62	3,1	5,1	1,4
	Älmhult	4	3	1	2	7	2,0	1,9	0,0
	Kalmar län	117	70	28	42	187	2,2	5,8	2,7
	Borgholm	1	0	0	0	1	0,6	0,0	0,0
	Emmaboda	0	2	1	1	2	1,4	0,0	0,0
	Hultsfred	8	5	3	2	13	1,8	8,8	0,0
	Högsby	2	10	2	8	12	8,4	8,3	0,0
	Kalmar	29	17	7	10	46	2,3	5,4	2,6
	Mönsterås	4	1	1	0	5	1,4	2,2	0,0
	Mörbylånga	5	0	0	0	5	0,0	4,2	2,1
	Nybro	21	11	3	8	32	2,8	14,1	9,2
	Oskarshamn	12	6	2	4	18	3,4	3,1	0,0
	Torsås	3	0	0	0	3	0,0	3,6	3,9
	Vimmerby	18	12	6	6	30	5,2	12,2	7,8
	Västervik	14	6	3	3	20	0,9	4,6	3,3
	Gotlands län	52	23	8	15	75	4,1	8,5	2,3
	Gotland	52	23	8	15	75	4,1	8,5	2,3
	Blekinge län	88	47	19	28	135	2,4	7,1	3,6
	Karlshamn	27	21	6	15	48	5,8	12,1	0,9

Tabell 21 Heldygnsinsatser. Insatser för vård enligt SoL och insatser enligt LVU som påbörjades för barn och unga under 2001. ¹⁾
Antal insatser fördelade efter län, kommun, typ av insats och per 1 000 barn i befolkningen i åldrarna
0–12 år, 13–17 år resp. 18–20 år.

Län	Kommun	Antal insatser			Placering enligt SoL och/eller LVU				
		Vård utanför egna hemmet enligt SoL	Insatser enligt LVU		Totalt	Per 1 000 barn i befolkningen i åldrarna ²⁾			
			Totalt	Därav Vård	Omedelbart omhändertagande		0–12 år	13–17 år	18–20 år
	Karlskrona	38	16	6	10	54	1,7	7,8	4,7
	Olofström	8	6	3	3	14	2,4	8,2	4,6
	Ronneby	9	0	0	0	9	1,5	1,7	0,0
	Sölvesborg	6	4	4	0	10	0,0	3,9	10,6
Skåne län		744	353	143	210	1 097	2,4	7,6	4,0
	Bjuv	11	6	0	6	17	3,4	9,7	0,0
	Bromölla	5	1	1	0	6	0,0	6,5	2,1
	Burlöv	19	7	3	4	26	3,5	9,9	12,2
	Båstad	1	1	1	0	2	0,0	1,2	2,2
	Eslöv	16	14	7	7	30	3,3	4,1	5,8
	Helsingborg	88	44	16	28	132	1,7	10,5	8,4
	Hässleholm	35	19	9	10	54	3,0	8,1	3,2
	Höganäs	2	0	0	0	2	0,0	0,0	3,0
	Hörby	11	2	0	2	13	3,3	6,4	0,0
	Höör	3	5	2	3	8	2,5	1,0	2,1
	Klippan	10	8	3	5	18	4,6	6,0	2,0
	Kristianstad	72	34	10	24	106	3,9	11,7	1,8
	Kävlinge	27	5	2	3	32	2,8	10,2	3,7
	Landskrona	28	17	9	8	45	3,8	5,6	7,5
	Lomma	6	2	1	1	8	0,0	4,3	5,7
	Lund	57	19	9	10	76	1,1	8,5	2,4
	Malmö	181	80	30	50	261	3,5	7,7	2,8
	Osby	7	7	2	5	14	0,5	12,7	4,4
	Perstorp	3	0	0	0	3	2,9	0,0	0,0
	Simrishamn	12	0	0	0	12	2,2	4,9	0,0
	Sjöbo	9	16	7	9	25	1,1	17,8	3,5
	Skurup	11	6	3	3	17	2,1	10,1	6,0

Tabell 21 Heldygnsinsatser. Insatser för vård enligt SoL och insatser enligt LVU som påbörjades för barn och unga under 2001. ¹⁾
Antal insatser fördelade efter län, kommun, typ av insats och per 1 000 barn i befolkningen i åldrarna
0–12 år, 13–17 år resp. 18–20 år.

Län	Kommun	Antal insatser							
		Vård utanför egna hemmet enligt SoL	Insatser enligt LVU			Placering enligt SoL och/eller LVU			
			Totalt	Därav Vård	Omedelbart omhändertagande	Totalt	Per 1 000 barn i befolkningen i åldrarna ²⁾		
						0–12 år	13–17 år	18–20 år	
	Staffanstorps	20	2	1	1	22	1,8	7,6	7,4
	Svalöv	8	2	1	1	10	1,4	5,6	5,1
	Svedala	7	2	1	1	9	0,3	5,1	1,5
	Tomelilla	12	2	1	1	14	2,2	9,7	4,6
	Trelleborg	20	16	7	9	36	2,0	7,3	4,7
	Vellinge	3	3	1	2	6	0,0	1,0	4,2
	Ystad	21	7	5	2	28	1,9	8,9	7,7
	Åstorp	6	7	3	4	13	3,9	4,3	0,0
	Ängelholm	20	14	5	9	34	1,7	7,6	4,8
	Örkelljunga	2	4	2	2	6	2,7	2,9	0,0
	Östra Göinge	11	1	1	0	12	2,6	2,8	6,2
	Hallands län	198	89	36	53	287	2,6	7,7	2,8
	Falkenberg	16	29	14	15	45	4,5	5,7	0,7
	Halmstad	88	20	4	16	108	4,0	7,6	5,0
	Hylte	10	0	0	0	10	4,6	1,3	2,7
	Kungsbacka	48	17	6	11	65	0,9	10,5	3,4
	Laholm	10	8	4	4	18	2,3	6,2	0,0
	Varberg	26	15	8	7	41	1,4	7,6	1,1
	Västra Götalands län	800	453	203	250	1 253	1,9	6,9	3,2
	Ale	15	2	1	1	17	0,9	2,8	9,0
	Alingsås	22	14	7	7	36	2,1	9,0	0,8
	Bengtsfors	5	3	1	2	8	0,0	6,1	11,7
	Bollebygd	3	0	0	0	3	0,7	3,4	0,0
	Borås	46	30	12	18	76	2,1	6,8	1,5
	Dals-Ed	1	2	1	1	3	1,3	0,0	10,5

Tabell 21 Helydgnsinsatser. Insatser för vård enligt SoL och insatser enligt LVU som påbörjades för barn och unga under 2001. ¹⁾
Antal insatser fördelade efter län, kommun, typ av insats och per 1 000 barn i befolkningen i åldrarna
0–12 år, 13–17 år resp. 18–20 år.

Län	Kommun	Antal insatser			Placering enligt SoL och/eller LVU				
		Vård utanför egna hemmet enligt SoL	Insatser enligt LVU		Totalt	Per 1 000 barn i befolkningen i åldrarna ²⁾			
			Totalt	Därav Vård		Omedelbart omhändertagande		0–12 år	13–17 år
	Essunga	4	2	1	1	6	3,1	2,5	10,5
	Falköping	20	5	1	4	25	1,7	6,9	1,8
	Färgelanda	5	2	1	1	7	0,0	12,8	0,0
	Grästorp	3	3	2	1	6	3,2	0,0	15,2
	Gullspång	3	0	0	0	3	0,0	6,6	0,0
	Göteborg	255	186	83	103	441	2,3	9,6	3,6
	Götene	16	8	3	5	24	6,0	12,5	0,0
	Herrljunga	9	13	4	9	22	7,3	15,9	0,0
	Hjo	1	0	0	0	1	0,0	1,7	0,0
	Härryda	18	5	2	3	23	1,6	5,1	2,0
	Karlsborg	0	0	0	0	0	0,0	0,0	0,0
	Kungälv	14	2	1	1	16	1,2	3,1	0,0
	Lerum	20	2	1	1	22	1,1	3,8	3,1
	Lidköping	23	11	6	5	34	3,2	3,5	5,5
	Lilla Edet	3	5	1	4	8	1,8	4,2	0,0
	Lysekil	7	5	3	2	12	0,9	6,1	7,7
	Mariestad	15	12	5	7	27	3,8	5,9	5,1
	Mark	8	6	3	3	14	0,5	3,4	2,6
	Mellerud	8	2	1	1	10	2,7	9,6	0,0
	Munkedal	0	2	1	1	2	0,0	0,0	5,5
	Mölnadal	48	16	6	10	64	2,0	9,1	6,4
	Orust	11	5	1	4	16	3,4	6,9	0,0
	Partille	27	6	3	3	33	1,7	5,5	7,2
	Skara	10	3	2	1	13	1,7	4,0	4,3
	Skövde	17	11	10	1	28	1,6	4,2	1,6
	Sotenäs	6	0	0	0	6	1,5	5,1	3,4
	Stenungsund	10	8	3	5	18	1,0	6,8	5,5
	Strömstad	9	4	2	2	13	2,9	11,9	0,0

Tabell 21 Helydignsinsatser. Insatser för vård enligt SoL och insatser enligt LVU som påbörjades för barn och unga under 2001. ¹⁾
Antal insatser fördelade efter län, kommun, typ av insats och per 1 000 barn i befolkningen i åldrarna
0–12 år, 13–17 år resp. 18–20 år.

Län	Kommun	Antal insatser							
		Vård utanför egna hemmet enligt SoL	Insatser enligt LVU			Placering enligt SoL och/eller LVU			
			Totalt	Därav Vård	Omedelbart omhändertagande	Totalt	Per 1 000 barn i befolkningen i åldrarna ²⁾		
						0–12 år	13–17 år	18–20 år	
	Svenljunga	5	2	1	1	7	3,5	0,0	3,0
	Tanum	4	0	0	0	4	1,1	2,5	0,0
	Tibro	2	1	0	1	3	0,0	4,1	0,0
	Tidaholm	11	10	3	7	21	5,9	10,8	0,0
	Tjörn	9	1	0	1	10	0,4	5,4	5,5
	Tranemo	5	4	2	2	9	1,0	7,3	2,5
	Trollhättan	27	7	4	3	34	0,9	6,6	2,8
	Töreboda	0	2	0	2	2	0,0	2,9	0,0
	Uddevalla	21	16	9	7	37	1,5	6,3	3,0
	Ulricehamn	14	11	5	6	25	2,5	7,6	6,0
	Vara	6	2	1	1	8	0,8	5,4	0,0
	Vårgårda	4	0	0	0	4	1,1	2,4	0,0
	Vänersborg	18	16	8	8	34	1,9	9,0	0,8
	Åmål	8	5	2	3	13	0,5	14,6	0,0
	Öckerö	4	1	0	1	5	1,4	2,4	0,0
	Värmlands län	175	75	30	45	250	2,2	6,7	5,0
	Arvika	30	3	2	1	33	4,2	6,9	7,4
	Eda	4	2	0	2	6	2,4	5,7	0,0
	Filipstad	3	0	0	0	3	0,6	1,6	2,8
	Forshaga	2	10	6	4	12	2,0	9,5	0,0
	Grums	13	3	1	2	16	1,4	19,4	9,3
	Hagfors	22	1	0	1	23	5,6	8,7	13,0
	Hammarö	5	2	0	2	7	0,4	2,1	7,7
	Karlstad	57	37	15	22	94	3,3	9,1	4,6
	Kil	5	2	0	2	7	1,0	5,9	0,0
	Kristinehamn	8	2	1	1	10	0,6	3,5	3,7

Tabell 21 Helydgnsinsatser. Insatser för vård enligt SoL och insatser enligt LVU som påbörjades för barn och unga under 2001. ¹⁾
Antal insatser fördelade efter län, kommun, typ av insats och per 1 000 barn i befolkningen i åldrarna
0–12 år, 13–17 år resp. 18–20 år.

Län	Kommun	Antal insatser							
		Vård utanför egna hemmet enligt SoL	Insatser enligt LVU			Placering enligt SoL och/eller LVU			
			Totalt	Därav Vård	Omedelbart omhändertagande	Totalt	Per 1 000 barn i befolkningen i åldrarna ²⁾		
						0–12 år	13–17 år	18–20 år	
	Munkfors	0	0	0	0	0	0,0	0,0	0,0
	Storfors	4	0	0	0	4	1,5	9,0	0,0
	Sunne	7	4	1	3	11	1,4	4,7	9,1
	Säffle	3	4	2	2	7	1,2	3,8	0,0
	Torsby	7	1	1	0	8	1,6	4,8	2,2
	Årjäng	5	4	1	3	9	0,7	3,6	19,1
Örebro län		169	79	31	48	248	2,9	6,1	2,2
	Askersund	1	4	2	2	5	2,9	0,0	0,0
	Degerfors	5	3	2	1	8	1,9	4,5	7,3
	Hallsberg	6	5	3	2	11	1,2	7,7	0,0
	Hällefors	3	0	0	0	3	1,9	2,1	0,0
	Karlskoga	7	6	3	3	13	1,2	3,3	2,1
	Kumla	7	1	0	1	8	0,6	4,2	1,7
	Laxå	3	4	2	2	7	6,3	2,4	0,0
	Lekeberg	5	9	4	5	14	7,1	9,4	4,0
	Lindesberg	23	0	0	0	23	3,3	7,1	0,0
	Ljusnarsberg	0	0	0	0	0	0,0	0,0	0,0
	Nora	7	3	1	2	10	3,0	7,4	0,0
	Örebro	102	44	14	30	146	3,7	7,6	3,2
Västmanlands län		215	100	43	57	315	2,9	9,4	5,3
	Arboga	9	2	2	0	11	1,4	9,3	0,0
	Fagersta	11	4	3	1	15	1,8	10,4	10,8
	Hallstahammar	20	21	9	12	41	6,5	24,9	1,9
	Heby	9	0	0	0	9	1,7	2,7	4,1
	Kungsör	3	0	0	0	3	0,8	3,5	0,0

Tabell 21 Heldygnsinsatser. Insatser för vård enligt SoL och insatser enligt LVU som påbörjades för barn och unga under 2001. ¹⁾
Antal insatser fördelade efter län, kommun, typ av insats och per 1 000 barn i befolkningen i åldrarna
0–12 år, 13–17 år resp. 18–20 år.

Län	Kommun	Antal insatser							
		Vård utanför egna hemmet enligt SoL	Insatser enligt LVU			Placering enligt SoL och/eller LVU			
			Totalt	Därav Vård	Omedelbart omhändertagande	Totalt	Per 1 000 barn i befolkningen i åldrarna ²⁾		
						0–12 år	13–17 år	18–20 år	
	Köping	12	6	2	4	18	1,1	4,2	8,3
	Norberg	1	0	0	0	1	0,0	2,4	0,0
	Sala	15	9	3	6	24	2,4	9,3	2,6
	Skinnskatteberg	0	2	1	1	2	0,0	5,8	0,0
	Surahammar	2	2	1	1	4	1,2	2,8	0,0
	Västerås	133	54	22	32	187	3,8	11,0	6,9
	Dalarnas län	191	59	26	33	250	1,7	8,4	2,6
	Avesta	23	6	4	2	29	3,2	13,0	0,0
	Borlänge	40	9	4	5	49	0,8	10,9	5,2
	Falun	20	8	3	5	28	0,3	5,0	2,8
	Gagnef	12	0	0	0	12	4,5	2,8	6,6
	Hedemora	17	5	2	3	22	2,5	14,2	0,0
	Leksand	11	2	1	1	13	3,0	5,7	0,0
	Ludvika	17	8	5	3	25	1,4	9,5	5,9
	Malung	8	0	0	0	8	2,0	7,8	0,0
	Mora	14	1	0	1	15	0,7	7,4	4,4
	Orsa	1	1	0	1	2	0,9	2,0	0,0
	Rättvik	4	1	1	0	5	0,7	6,0	0,0
	Smedjebacken	14	10	3	7	24	6,8	16,7	0,0
	Säter	4	7	3	4	11	2,8	7,2	0,0
	Vansbro	5	0	0	0	5	0,9	8,9	0,0
	Älvdalen	1	1	0	1	2	0,0	3,9	0,0
	Gävleborgs län	194	92	33	59	286	2,7	7,5	4,8
	Bollnäs	13	8	2	6	21	2,4	7,1	0,0
	Gävle	76	37	14	23	113	2,8	9,9	7,0

**Tabell 21 Helydgnsinsatser. Insatser för vård enligt SoL och insatser enligt LVU som påbörjades för barn och unga under 2001. ¹⁾
 Antal insatser fördelade efter län, kommun, typ av insats och per 1 000 barn i befolkningen i åldrarna
 0–12 år, 13–17 år resp. 18–20 år.**

Län	Kommun	Antal insatser							
		Vård utanför egna hemmet enligt SoL	Insatser enligt LVU			Placering enligt SoL och/eller LVU			
			Totalt	Därav Vård	Omedelbart omhänder- tagande	Totalt	Per 1 000 barn i befolk- ningen i åldrarna ²⁾		
0–12 år	13–17 år	18–20 år							
	Hofors	10	2	0	2	12	2,6	12,1	0,0
	Hudiksvall	26	7	3	4	33	1,4	7,6	4,6
	Ljusdal	11	3	2	1	14	2,2	3,9	4,6
	Nordanstig	2	2	1	1	4	2,0	1,4	0,0
	Ockelbo	0	7	0	7	7	6,6	2,6	0,0
	Ovanåker	3	0	0	0	3	1,1	1,2	0,0
	Sandviken	26	13	6	7	39	3,8	4,5	8,2
	Söderhamn	27	13	5	8	40	4,0	11,9	4,7
	Västernorrlands län	143	37	10	27	180	1,8	6,5	2,5
	Härnösand	21	5	0	5	26	4,3	4,3	4,3
	Kramfors	14	0	0	0	14	2,1	4,8	3,0
	Sollefteå	15	6	3	3	21	1,0	11,3	1,4
	Sundsvall	48	17	4	13	65	1,9	6,8	1,3
	Timrå	9	5	2	3	14	1,0	9,8	0,0
	Ånge	2	0	0	0	2	0,6	0,0	3,2
	Örnsköldsvik	34	4	1	3	38	1,2	5,6	4,1
	Jämtlands län	44	33	12	21	77	1,7	4,2	2,5
	Berg	6	6	2	4	12	6,6	3,2	9,0
	Bräcke	5	0	0	0	5	0,0	7,5	4,5
	Härjedalen	3	1	0	1	4	0,0	3,0	5,6
	Krokom	8	10	3	7	18	4,3	6,4	2,1
	Ragunda	1	0	0	0	1	1,2	0,0	0,0
	Strömsund	0	0	0	0	0	0,0	0,0	0,0
	Åre	3	2	2	0	5	0,7	5,9	0,0
	Östersund	18	14	5	9	32	1,3	4,6	2,3

Tabell 21 Helydignsinsatser. Insatser för vård enligt SoL och insatser enligt LVU som påbörjades för barn och unga under 2001. ¹⁾
Antal insatser fördelade efter län, kommun, typ av insats och per 1 000 barn i befolkningen i åldrarna
0–12 år, 13–17 år resp. 18–20 år.

Län	Kommun	Antal insatser							
		Vård utanför egna hemmet enligt SoL	Insatser enligt LVU			Placering enligt SoL och/eller LVU			
			Totalt	Därav Vård	Omedelbart omhänder- tagande	Totalt	Per 1 000 barn i befolk- ningen i åldrarna ²⁾		
0–12 år	13–17 år	18–20 år							
Västerbottens län		196	64	20	44	260	2,4	7,9	3,6
	Bjurholm	1	0	0	0	1	0,0	6,3	0,0
	Dorotea	1	0	0	0	1	0,0	4,3	0,0
	Lycksele	21	9	3	6	30	10,1	10,3	1,9
	Malå	0	0	0	0	0	0,0	0,0	0,0
	Nordmaling	2	1	0	1	3	0,0	5,1	0,0
	Norsjö	0	0	0	0	0	0,0	0,0	0,0
	Robertsfors	8	2	1	1	10	8,5	0,0	0,0
	Skellefteå	50	12	5	7	62	2,0	6,5	3,8
	Sorsele	0	0	0	0	0	0,0	0,0	0,0
	Storuman	1	0	0	0	1	1,1	0,0	0,0
	Umeå	99	34	8	26	133	2,1	11,6	5,3
	Vilhelmina	5	1	0	1	6	1,7	7,2	0,0
	Vindeln	3	1	0	1	4	3,4	2,4	0,0
	Vännäs	2	3	3	0	5	0,7	4,8	3,7
	Åsele	3	1	0	1	4	2,0	14,2	0,0
Norrbottnens län		100	2 511	1 048	1 463	139	1,2	5,0	1,6
	Arjeplog	2	1	0	1	3	0,0	12,8	0,0
	Arvidsjaur	1	2	1	1	3	0,0	4,3	4,3
	Boden	15	4	4	0	19	1,8	6,0	0,0
	Gällivare	7	1	0	1	8	1,0	3,2	1,7
	Haparanda	4	5	2	3	9	1,3	9,7	0,0
	Jokkmokk	0	0	0	0	0	0,0	0,0	0,0
	Kalix	4	6	3	3	10	2,3	2,5	1,7
	Kiruna	6	5	3	2	11	0,5	3,3	5,0
	Luleå	39	8	1	7	47	1,0	7,1	2,2

**Tabell 21 Helydgninsatser. Insatser för vård enligt SoL och insatser enligt LVU som påbörjades för barn och unga under 2001. ¹⁾
Antal insatser fördelade efter län, kommun, typ av insats och per 1 000 barn i befolkningen i åldrarna 0–12 år, 13–17 år resp. 18–20 år.**

Län	Kommun	Antal insatser			Placering enligt SoL och/eller LVU				
		Vård utanför egna hemmet enligt SoL	Insatser enligt LVU		Totalt	Per 1 000 barn i befolkningen i åldrarna ²⁾			
			Totalt	Därav Vård		Omedelbart omhändertagande	0–12 år	13–17 år	18–20 år
	Pajala	1	0	0	0	1	1,1	0,0	0,0
	Piteå	18	7	3	4	25	1,9	4,6	0,7
	Älvsbyn	3	0	0	0	3	0,0	5,0	0,0
	Överkalix	0	0	0	0	0	0,0	0,0	0,0
	Övertorneå	0	0	0	0	0	0,0	0,0	0,0

- 1) Tabellen redovisar placeringar (händelser) som påbörjades under 2001.
- 2) Ålder avser ålder den 31 december 2001.
- 3) Ekerö har inte rapporterat statistiken för fjärde kvartalet 2001.

**Tabell 22 Öppenvårdsinsatser. Barn och unga med behovsprövad öppenvårdsinsats enligt SoL någon gång under 2001.¹⁾
Antal barn efter typ av insats, ålder och kön.**

Insatstyp	Antal barn											
	0–20 år			0–12 år			13–17 år			18–20 år		
	Totalt	Därav		Totalt	Därav		Totalt	Därav		Totalt	Därav	
	pojkar	flickor	pojkar	flickor	pojkar	flickor	pojkar	flickor	pojkar	flickor	pojkar	flickor
Strukturerade öppenvårdsprogram med stöd av SoL²⁾	4 635	2 794	1 841	1 393	788	605	2 121	1 312	809	1 121	694	427
Behovsprövat personligt stöd enligt SoL³⁾	18 524	10 195	8 329	8 633	4 830	3 803	6 829	3 723	3 106	3 062	1 642	1 420
Kontaktperson/-familj enligt SoL⁴⁾	21 915	12 248	9 667	13 000	7 109	5 891	6 606	3 851	2 755	2 309	1 288	1 021

1) Inklusivt barn/unga för vilka strukturerade öppenvårdsprogram påbörjades före år 2001 om dessa program fortgick under någon del av år 2001.

2) Uppgift saknas för Tierp, Linköping, Högsby, Tibro, Heby, Ockelbo och Härjedalens kommuner.

3) Uppgift saknas för Tierp, Linköping, Högsby, Tibro, Heby, Ockelbo och Härjedalens kommuner.

4) Uppgift saknas för Högsby, Tibro, Heby, Ockelbo och Härjedalens kommuner.

Kommentar

Korrigerig för bortfallet ingår i ovan redovisade värden.

**Tabell 23 Öppenvårdsinsatser. Barn och unga med behovsprövad öppenvårdsinsats enligt SoL någon gång under 2001.¹⁾
Antal barn per 1000 i befolkningen efter typ av insats, ålder och kön.**

Insatstyp	Antal barn per 1000 i befolkningen med minst ett beslut om öppenvårdsinsats											
	0–20 år			0–12 år			13–17 år			18–20 år		
	Totalt	Därav		Totalt	Därav		Totalt	Därav		Totalt	Därav	
	pojkar	flickor	pojkar	flickor	pojkar	flickor	pojkar	flickor	pojkar	flickor	pojkar	flickor
Strukturerade öppenvårdsprogram med stöd av SoL²⁾	2	2	2	1	1	1	4	5	3	4	4	3
Behovsprövat personligt stöd enligt SoL³⁾	8	9	8	6	7	6	12	13	12	10	11	10
Kontaktperson/-familj enligt SoL⁴⁾	10	11	9	9	10	9	12	14	10	8	8	7

1) Inklusivt barn/unga för vilka strukturerade öppenvårdsprogram påbörjades före år 2001 om dessa program fortgick under någon del av år 2001.

2) Uppgift saknas för Tierp, Linköping, Högsby, Tibro, Heby, Ockelbo och Härjedalens kommuner.

3) Uppgift saknas för Tierp, Linköping, Högsby, Tibro, Heby, Ockelbo och Härjedalens kommuner.

4) Uppgift saknas för Högsby, Tibro, Heby, Ockelbo och Härjedalens kommuner.

Kommentar

Korrigerat för bortfallet ingår i ovan redovisade värden.

Tabell 24

Öppenvårdinsatser. Barn och unga med behovsprövad öppenvårdsinsats någon gång under 2001.¹⁾
Antal barn efter län, kommun, typ av insats och ålder. Antal barn netto per insatstyp.

Län Kommun	Antal barn med öppenvårdsinsatser enligt SoL											
	Kontaktperson/-familj ²⁾				Behovsprövat personligt stöd ³⁾				Strukturerade öppenvårdsprogram ⁴⁾			
	0–20 år	0–12 år	13–17 år	18–20 år	0–20 år	0–12 år	13–17 år	18–20 år	0–20 år	0–12 år	13–17 år	18–20 år
Riket	21 915	13 000	6 606	2 309	18 524	8 633	6 829	3 062	4 635	1 393	2 121	1 121
Stockholms län	3 942	2 527	1 077	338	4 569	2 347	1 640	582	985	265	498	222
Botkyrka	228	149	74	5	336	179	149	8	41	3	37	1
Danderyd	29	18	7	4	37	22	13	2	12	8	1	3
Ekerö	75	59	14	2	15	7	6	2	11	3	8	0
Haninge	182	117	50	15	270	120	117	33	44	11	25	8
Huddinge	240	163	67	10	200	98	88	14	84	33	43	8
Järfälla	141	85	44	12	154	69	53	32	10	1	8	1
Lidingö	37	22	12	3	94	34	45	15	1	0	0	1
Nacka	232	152	61	19	213	105	82	26	50	5	30	15
Norrköping	147	105	36	6	82	35	40	7	3	0	0	3
Nykvarn	4	0	4	0	7	3	1	3	2	0	2	0
Nynäshamn	36	24	10	2	72	31	19	22	15	1	9	5
Salem	19	12	7	0	21	7	12	2	6	2	3	1
Sigtuna	123	76	38	9	131	61	47	23	15	1	3	11
Sollentuna	126	83	34	9	264	155	84	25	77	21	35	21
Solna	118	79	30	9	122	67	40	15	11	5	4	2
Stockholm	1 307	813	337	157	1 564	965	432	167	264	57	126	81
Sundbyberg	116	77	33	6	109	52	40	17	10	2	3	5
Södertälje	240	146	73	21	210	97	80	33	141	56	63	22
Tyresö	112	63	39	10	135	44	66	25	17	0	15	2
Täby	115	73	29	13	183	57	84	42	38	2	35	1
Upplands-Bro	65	47	15	3	103	46	37	20	8	4	3	1
Upplands Väsby	104	84	11	9	13	5	2	6	42	31	9	2
Vallentuna	57	25	23	9	36	14	11	11	13	0	5	8
Vaxholm	9	6	2	1	4	3	1	0	9	4	5	0
Värmdö	45	26	16	3	91	32	40	19	40	10	16	14
Österåker	35	23	11	1	103	39	51	13	21	5	10	6
Uppsala län	1 058	595	341	122	790	320	279	191	283	72	158	53
Enköping	111	59	38	14	54	23	15	16	12	12	0	0
Häbo	28	20	8	0	14	3	10	1	13	3	10	0
Tierp	73	47	14	12

**Tabell 24 Öppenvårdinsatser. Barn och unga med behovsprövad öppenvårdsinsats någon gång under 2001.¹⁾
Antal barn efter län, kommun, typ av insats och ålder. Antal barn netto per insatstyp.**

Län	Antal barn med öppenvårdsinsatser enligt SoL											
	Kontaktperson/-familj ²⁾				Behovsprövat personligt stöd ³⁾				Strukturerade öppenvårdsprogram ⁴⁾			
	0–20 år	0–12 år	13–17 år	18–20 år	0–20 år	0–12 år	13–17 år	18–20 år	0–20 år	0–12 år	13–17 år	18–20 år
Uppsala	734	412	238	84	649	264	224	161	238	51	137	50
Älvkarleby	21	10	8	3	17	8	8	1	7	1	6	0
Östhammar	91	47	35	9	15	4	6	5	4	1	2	1
Södermanlands län	620	334	198	88	417	151	169	97	132	42	70	20
Eskilstuna	70	10	32	28	156	19	78	59	35	2	23	10
Flen	46	18	21	7	28	15	6	7	22	8	10	4
Gnesta	36	14	18	4	34	3	24	7	1	0	1	0
Katrineholm	92	55	30	7	11	7	4	0	21	18	3	0
Nyköping	199	128	51	20	122	81	29	12	33	9	19	5
Oxelösund	44	31	7	6	13	4	9	0	18	4	13	1
Strängnäs	82	53	22	7	36	18	11	7	0	0	0	0
Trosa	23	9	10	4	1	1	0	0	1	0	1	0
Vingåker	28	16	7	5	16	3	8	5	1	1	0	0
Östergötlands län	1 044	669	290	85	1 041	444	421	176	309	71	131	107
Boxholm	9	7	2	0	2	0	2	0	0	0	0	0
Finspång	57	30	24	3	49	8	21	20	0	0	0	0
Kinda	21	16	4	1	47	25	20	2	0	0	0	0
Linköping	277	172	78	27
Mjölby	62	40	18	4	94	35	39	20	6	0	1	5
Motala	92	61	25	6	93	42	46	5	0	0	0	0
Norrköping	397	255	111	31	408	178	169	61	169	36	69	64
Söderköping	33	19	9	5	5	2	1	2	20	3	9	8
Vadstena	26	21	3	2	17	8	5	4	0	0	0	0
Valdemarsvik	25	14	5	6	15	4	7	4	5	0	4	1
Ydre	3	2	1	0	0	0	0	0	0	0	0	0
Åtvidaberg	28	22	6	0	37	28	7	2	0	0	0	0
Ödeshög	14	10	4	0	0	0	0	0	5	3	1	1
Jönköpings län	892	565	255	72	508	304	150	54	43	19	13	11
Aneby	25	18	7	0	25	16	7	2	6	3	2	1
Eksjö	39	22	14	3	16	14	2	0	0	0	0	0
Gislaved	83	55	24	4	21	9	6	6	0	0	0	0

Tabell 24

Öppenvårdinsatser. Barn och unga med behovsprövad öppenvårdsinsats någon gång under 2001.¹⁾
 Antal barn efter län, kommun, typ av insats och ålder. Antal barn netto per insatstyp.

Län	Antal barn med öppenvårdsinsatser enligt SoL											
	Kontaktperson/-familj ²⁾				Behovsprövat personligt stöd ³⁾				Strukturerade öppenvårdsprogram ⁴⁾			
	0–20 år	0–12 år	13–17 år	18–20 år	0–20 år	0–12 år	13–17 år	18–20 år	0–20 år	0–12 år	13–17 år	18–20 år
Gnosjö	34	25	8	1	25	25	0	0	0	0	0	0
Habo	3	1	2	0	10	5	5	0	0	0	0	0
Jönköping	361	216	113	32	130	77	38	15	4	4	0	0
Mullsjö	32	25	4	3	14	11	3	0	0	0	0	0
Nässjö	58	47	10	1	78	33	36	9	29	11	11	7
Sävsjö	17	12	4	1	25	7	10	8	0	0	0	0
Tranås	52	31	11	10	20	15	4	1	0	0	0	0
Vaggeryd	41	27	11	3	45	22	20	3	0	0	0	0
Vetlanda	79	46	26	7	39	22	10	7	3	0	0	3
Värnamo	68	40	21	7	60	48	9	3	1	1	0	0
Kronobergs län	363	214	101	48	184	83	64	37	98	49	35	14
Alvesta	42	20	10	12	39	13	17	9	2	0	1	1
Lessebo	17	13	4	0	12	7	5	0	0	0	0	0
Ljungby	65	48	14	3	55	29	19	7	68	35	24	9
Markaryd	18	13	3	2	19	9	9	1	0	0	0	0
Tingsryd	58	25	21	12	32	18	9	5	0	0	0	0
Uppvidinge	24	14	7	3	6	2	4	0	0	0	0	0
Växjö	112	66	30	16	17	2	0	15	23	13	8	2
Älmhult	27	15	12	0	4	3	1	0	5	1	2	2
Kalmar län	731	441	224	66	387	188	131	68	77	46	28	3
Borgholm	27	8	16	3	13	5	8	0	9	9	0	0
Emmaboda	12	8	3	1	9	2	4	3	0	0	0	0
Hultsfred	39	28	7	4	56	43	11	2	0	0	0	0
Högsby
Kalmar	196	115	66	15	97	33	44	20	51	37	13	1
Mönsterås	52	26	16	10	13	8	3	2	0	0	0	0
Mörbylånga	52	33	16	3	13	8	4	1	0	0	0	0
Nybro	90	51	29	10	46	23	14	9	0	0	0	0
Oskarshamn	72	46	22	4	52	18	19	15	3	0	3	0
Torsås	19	14	3	2	0	0	0	0	0	0	0	0
Vimmerby	65	45	14	6	32	22	6	4	13	0	11	2
Västervik	85	59	22	4	42	19	14	9	0	0	0	0

Tabell 24

Öppenvårdinsatser. Barn och unga med behovsprövad öppenvårdsinsats någon gång under 2001.¹⁾
Antal barn efter län, kommun, typ av insats och ålder. Antal barn netto per insatstyp.

Län	Antal barn med öppenvårdsinsatser enligt SoL											
	Kontaktperson/-familj ²⁾				Behovsprövat personligt stöd ³⁾				Strukturerade öppenvårdsprogram ⁴⁾			
	0–20 år	0–12 år	13–17 år	18–20 år	0–20 år	0–12 år	13–17 år	18–20 år	0–20 år	0–12 år	13–17 år	18–20 år
Gotlands län	172	103	52	17	145	50	67	28	39	16	22	1
Gotland	172	103	52	17	145	50	67	28	39	16	22	1
Blekinge län	391	233	125	33	280	131	100	49	29	19	6	4
Karlshamn	107	56	38	13	46	9	26	11	2	0	0	2
Karlskrona	89	47	34	8	170	91	53	26	0	0	0	0
Olofström	35	21	11	3	34	19	8	7	0	0	0	0
Ronneby	91	69	18	4	29	11	13	5	3	2	1	0
Sölvesborg	69	40	24	5	1	1	0	0	24	17	5	2
Skåne län	2 505	1 356	858	291	3 052	1 173	1 311	568	714	196	332	186
Bjuv	54	26	22	6	29	10	17	2	1	0	0	1
Bromölla	20	12	6	2	31	10	17	4	7	2	5	0
Burlöv	36	23	9	4	51	28	15	8	0	0	0	0
Båstad	22	8	7	7	45	17	12	16	20	0	4	16
Eslöv	64	30	25	9	43	25	12	6	13	1	10	2
Helsingborg	362	180	122	60	476	177	200	99	226	56	98	72
Hässleholm	110	62	39	9	93	26	44	23	51	24	24	3
Höganäs	61	28	23	10	107	54	35	18	0	0	0	0
Hörby	62	28	29	5	54	28	20	6	2	0	1	1
Höör	9	3	5	1	36	24	10	2	5	2	3	0
Klippan	28	20	6	2	57	13	35	9	27	18	6	3
Kristianstad	186	110	56	20	146	54	51	41	34	16	6	12
Kävlinge	46	21	19	6	127	55	54	18	2	0	1	1
Landskrona	82	39	33	10	64	20	31	13	62	15	28	19
Lomma	10	6	4	0	10	5	1	4	0	0	0	0
Lund	225	91	99	35	216	72	119	25	10	0	6	4
Malmö	550	332	178	40	823	307	376	140	119	29	64	26
Osby	27	12	7	8	64	14	32	18	4	0	4	0
Perstorp	19	13	4	2	7	4	3	0	3	0	1	2
Simrishamn	33	25	5	3	15	12	2	1	0	0	0	0
Sjöbo	44	22	17	5	14	5	6	3	17	5	10	2
Skurup	39	21	9	9	22	12	6	4	11	0	6	5
Staffanstorps	53	38	13	2	34	10	10	14	4	2	2	0

Tabell 24

Öppenvårdinsatser. Barn och unga med behovsprövad öppenvårdsinsats någon gång under 2001.¹⁾
Antal barn efter län, kommun, typ av insats och ålder. Antal barn netto per insatstyp.

Län	Antal barn med öppenvårdsinsatser enligt SoL												
	Kommun	Kontaktperson/-familj ²⁾				Behovsprövat personligt stöd ³⁾				Strukturerade öppenvårdsprogram ⁴⁾			
		0–20 år	0–12 år	13–17 år	18–20 år	0–20 år	0–12 år	13–17 år	18–20 år	0–20 år	0–12 år	13–17 år	18–20 år
	Svalöv	33	19	9	5	58	23	23	12	0	0	0	0
	Svedala	20	14	6	0	42	20	16	6	4	2	1	1
	Tomelilla	37	20	13	4	15	2	8	5	0	0	0	0
	Trelleborg	96	49	36	11	111	45	49	17	10	1	6	3
	Vellinge	29	17	9	3	4	1	0	3	28	8	17	3
	Ystad	44	33	10	1	91	34	36	21	0	0	0	0
	Åstorp	35	19	13	3	17	6	10	1	17	13	4	0
	Ängelholm	29	14	13	2	80	29	29	22	28	0	18	10
	Örkelljunga	23	14	6	3	43	19	19	5	0	0	0	0
	Östra Göinge	17	7	6	4	27	12	13	2	9	2	7	0
Hallands län		622	375	182	65	180	84	60	36	340	140	144	56
	Falkenberg	72	58	11	3	0	0	0	0	124	59	49	16
	Halmstad	158	91	46	21	73	29	27	17	168	50	83	35
	Hylte	3	1	2	0	8	4	2	2	0	0	0	0
	Kungsbacka	203	119	62	22	14	3	9	2	0	0	0	0
	Laholm	45	32	12	1	50	31	10	9	0	0	0	0
	Varberg	141	74	49	18	35	17	12	6	48	31	12	5
Västra Götalands län		3 069	1 789	946	334	3 006	1 568	989	449	476	146	203	127
	Ale	53	35	11	7	12	3	6	3	8	0	2	6
	Alingsås	94	56	35	3	98	53	25	20	24	12	3	9
	Bengtstors	17	6	9	2	0	0	0	0	0	0	0	0
	Bollebygd	12	10	1	1	9	6	3	0	0	0	0	0
	Borås	219	137	68	14	132	80	38	14	22	8	2	12
	Dals-Ed	19	8	6	5	15	9	5	1	0	0	0	0
	Essunga	32	22	7	3	0	0	0	0	0	0	0	0
	Falköping	77	41	29	7	27	17	9	1	0	0	0	0
	Färgelanda	19	11	8	0	0	0	0	0	0	0	0	0
	Grästorp	25	16	6	3	26	19	6	1	7	7	0	0
	Gullspång	21	12	7	2	5	4	1	0	1	0	0	1
	Göteborg	656	373	203	80	1 341	742	402	197	91	16	57	18
	Götene	34	28	4	2	9	3	3	3	8	7	1	0
	Herrljunga	39	19	9	11	22	12	8	2	0	0	0	0

Tabell 24

Öppenvårdinsatser. Barn och unga med behovsprövad öppenvårdsinsats någon gång under 2001.¹⁾
 Antal barn efter län, kommun, typ av insats och ålder. Antal barn netto per insatstyp.

Län Kommun	Antal barn med öppenvårdsinsatser enligt SoL											
	Kontaktperson/-familj ²⁾				Behovsprövat personligt stöd ³⁾				Strukturerade öppenvårdsprogram ⁴⁾			
	0–20 år	0–12 år	13–17 år	18–20 år	0–20 år	0–12 år	13–17 år	18–20 år	0–20 år	0–12 år	13–17 år	18–20 år
Hjo	14	8	4	2	14	4	7	3	0	0	0	0
Härryda	57	42	14	1	63	29	26	8	21	4	11	6
Karlsborg	23	13	10	0	11	4	5	2	0	0	0	0
Kungälv	54	43	6	5	43	21	15	7	0	0	0	0
Lerum	76	37	27	12	59	32	14	13	9	0	7	2
Lidköping	99	55	27	17	71	29	19	23	30	12	10	8
Lilla Edet	41	28	9	4	12	7	3	2	2	1	1	0
Lysekil	50	31	15	4	54	33	17	4	4	0	4	0
Mariestad	59	32	22	5	82	41	25	16	9	0	9	0
Mark	48	23	12	13	22	12	6	4	0	0	0	0
Mellerud	33	19	10	4	20	4	8	8	0	0	0	0
Munkedal	12	8	3	1	14	7	7	0	3	3	0	0
Mölndal	243	125	83	35	141	69	59	13	45	27	14	4
Orust	39	17	17	5	16	4	10	2	8	0	8	0
Partille	127	55	45	27	10	5	3	2	33	8	14	11
Skara	18	8	9	1	30	13	13	4	6	1	1	4
Skövde	30	19	6	5	135	95	31	9	0	0	0	0
Sotenäs	0	0	0	0	0	0	0	0	0	0	0	0
Stenungsund	39	26	12	1	39	15	15	9	15	5	6	4
Strömstad	34	22	12	0	10	4	5	1	0	0	0	0
Svenljunga	7	7	0	0	7	4	3	0	8	6	2	0
Tanum	51	36	13	2	27	20	7	0	8	0	8	0
Tibro
Tidaholm	33	20	12	1	44	27	14	3	0	0	0	0
Tjörn	24	7	14	3	10	2	5	3	0	0	0	0
Tranemo	42	28	10	4	15	4	3	8	0	0	0	0
Trollhättan	89	53	27	9	62	4	34	24	36	13	5	18
Töreboda	33	23	9	1	48	20	25	3	0	0	0	0
Uddevalla	113	66	31	16	34	5	23	6	9	5	1	3
Ulricehamn	44	24	17	3	14	10	3	1	3	3	0	0
Vara	56	33	19	4	13	3	7	3	3	3	0	0
Vårgårda	14	10	4	0	38	30	5	3	1	0	1	0
Vänersborg	71	43	20	8	79	34	35	10	42	0	24	18
Ämål	18	11	7	0	30	7	15	8	8	0	6	2

Tabell 24

Öppenvårdinsatser. Barn och unga med behovsprövad öppenvårdsinsats någon gång under 2001.¹⁾
 Antal barn efter län, kommun, typ av insats och ålder. Antal barn netto per insatstyp.

Län Kommun	Antal barn med öppenvårdsinsatser enligt SoL											
	Kontaktperson/-familj ²⁾				Behovsprövat personligt stöd ³⁾				Strukturerade öppenvårdsprogram ⁴⁾			
	0–20 år	0–12 år	13–17 år	18–20 år	0–20 år	0–12 år	13–17 år	18–20 år	0–20 år	0–12 år	13–17 år	18–20 år
Åmål	18	11	7	0	30	7	15	8	8	0	6	2
Öckerö	18	14	4	0	24	13	9	2	3	0	2	1
Värmlands län	862	513	236	113	515	290	152	73	96	22	37	37
Arvika	120	70	39	11	96	55	31	10	12	0	12	0
Eda	36	29	6	1	25	22	3	0	2	0	2	0
Filipstad	35	25	6	4	30	17	10	3	7	0	4	3
Forshaga	27	21	3	3	15	15	0	0	2	0	1	1
Grums	34	21	10	3	27	15	8	4	4	0	1	3
Hagfors	38	14	14	10	73	46	23	4	0	0	0	0
Hammarö	31	22	6	3	31	6	10	15	0	0	0	0
Karlstad	250	132	74	44	149	77	46	26	16	1	2	13
Kil	39	24	13	2	4	0	3	1	12	7	4	1
Kristinehamn	64	36	18	10	21	16	5	0	16	3	7	6
Munkfors	12	6	6	0	0	0	0	0	0	0	0	0
Storfors	22	17	4	1	10	5	2	3	0	0	0	0
Sunne	33	23	8	2	11	6	3	2	4	0	0	4
Säffle	54	27	17	10	12	9	3	0	4	0	3	1
Torsby	48	30	10	8	0	0	0	0	8	2	1	5
Årjäng	19	16	2	1	11	1	5	5	9	9	0	0
Örebro län	748	431	245	72	466	189	195	82	124	28	57	39
Askersund	29	16	12	1	8	2	5	1	0	0	0	0
Degerfors	16	12	2	2	27	15	8	4	0	0	0	0
Hallsberg	31	17	9	5	45	15	22	8	2	0	1	1
Hällefors	20	10	8	2	10	2	6	2	9	0	9	0
Karlskoga	50	37	12	1	66	44	19	3	0	0	0	0
Kumla	64	32	23	9	24	14	7	3	7	0	7	0
Laxå	18	6	10	2	53	31	16	6	11	9	2	0
Lekeberg	16	6	8	2	20	4	12	4	0	0	0	0
Lindesberg	28	17	9	2	22	4	10	8	8	0	4	4
Ljusnarsberg	12	6	5	1	0	0	0	0	0	0	0	0
Nora	24	14	7	3	17	2	13	2	2	0	2	0
Örebro	440	258	140	42	174	56	77	41	85	19	32	34

**Tabell 24 Öppenvårdinsatser. Barn och unga med behovsprövad öppenvårdsinsats någon gång under 2001.¹⁾
Antal barn efter län, kommun, typ av insats och ålder. Antal barn netto per insatstyp.**

Län	Antal barn med öppenvårdsinsatser enligt SoL											
	Kontaktperson/-familj ²⁾				Behovsprövat personligt stöd ³⁾				Strukturerade öppenvårdsprogram ⁴⁾			
	0–20 år	0–12 år	13–17 år	18–20 år	0–20 år	0–12 år	13–17 år	18–20 år	0–20 år	0–12 år	13–17 år	18–20 år
Västmanlands län	585	341	199	45	530	244	219	67	184	30	113	41
Arboga	29	22	6	1	5	3	1	1	2	0	2	0
Fagersta	32	17	14	1	11	1	9	1	5	2	3	0
Hallstahammar	63	27	27	9	39	16	21	2	11	3	4	4
Heby
Kungsör	22	15	6	1	3	0	3	0	3	2	1	0
Köping	47	25	20	2	95	41	39	15	0	0	0	0
Norberg	16	7	6	3	7	0	6	1	9	0	4	5
Sala	35	23	10	2	22	5	11	6	31	19	12	0
Skinnskatteberg	10	4	6	0	4	3	1	0	0	0	0	0
Surahammar	9	8	1	0	4	2	1	1	4	0	4	0
Västerås	283	169	92	22	313	160	117	36	112	1	81	30
Dalarnas län	908	510	276	122	413	182	152	79	89	23	30	36
Avesta	93	54	33	6	23	3	10	10	5	2	2	1
Borlänge	208	105	64	39	111	55	30	26	27	10	6	11
Falun	162	101	34	27	45	23	16	6	9	0	0	9
Gagnef	24	10	8	6	8	2	2	4	0	0	0	0
Hedemora	62	26	24	12	6	2	2	2	10	3	6	1
Leksand	43	25	14	4	17	9	7	1	1	0	1	0
Ludvika	106	60	31	15	116	49	47	20	0	0	0	0
Malung	12	4	8	0	13	6	6	1	6	4	2	0
Mora	55	36	17	2	34	20	11	3	5	2	2	1
Orsa	16	12	4	0	0	0	0	0	16	0	9	7
Rättvik	21	15	5	1	6	1	3	2	0	0	0	0
Smedjebacken	31	16	12	3	21	6	11	4	6	0	1	5
Säter	33	21	9	3	3	1	2	0	4	2	1	1
Vansbro	21	17	2	2	1	1	0	0	0	0	0	0
Ålvdalen	21	8	11	2	9	4	5	0	0	0	0	0
Gävleborgs län	897	527	283	87	648	312	226	110	269	121	86	62
Bollnäs	123	81	31	11	63	49	9	5	74	25	32	17
Gävle	352	195	118	39	249	103	97	49	114	49	39	26
Hofors	37	26	9	2	22	15	4	3	4	0	4	0

Tabell 24

Öppenvårdinsatser. Barn och unga med behovsprövad öppenvårdsinsats någon gång under 2001.¹⁾
Antal barn efter län, kommun, typ av insats och ålder. Antal barn netto per insatstyp.

Län	Antal barn med öppenvårdsinsatser enligt SoL												
	Kommun	Kontaktperson/-familj ²⁾				Behovsprövat personligt stöd ³⁾				Strukturerade öppenvårdsprogram ⁴⁾			
		0–20 år	0–12 år	13–17 år	18–20 år	0–20 år	0–12 år	13–17 år	18–20 år	0–20 år	0–12 år	13–17 år	18–20 år
	Hudiksvall	57	15	34	8	0	0	0	0	0	0	0	0
	Ljusdal	51	37	11	3	75	46	23	6	0	0	0	0
	Nordanstig	33	11	11	11	71	30	25	16	18	12	0	6
	Ockelbo
	Ovanåker	22	15	5	2	1	1	0	0	4	0	3	1
	Sandviken	121	82	34	5	98	31	42	25	43	35	4	4
	Söderhamn	83	52	25	6	69	37	26	6	12	0	4	8
Västernorrlands län		603	347	186	70	334	136	115	83	49	5	30	14
	Härnösand	48	28	15	5	46	17	19	10	0	0	0	0
	Kramfors	64	34	19	11	23	9	7	7	1	0	1	0
	Sollefteå	54	29	22	3	13	4	8	1	26	0	17	9
	Sundsvall	225	111	85	29	72	12	30	30	11	0	7	4
	Timrå	24	16	5	3	90	49	30	11	10	5	5	0
	Ånge	26	20	5	1	3	0	3	0	1	0	0	1
	Örnsköldsvik	162	109	35	18	87	45	18	24	0	0	0	0
Jämtlands län		468	291	135	42	121	33	59	29	22	17	3	2
	Berg	27	18	6	3	22	10	11	1	0	0	0	0
	Bräcke	13	7	5	1	13	2	8	3	1	0	1	0
	Härjedalen
	Krokom	50	26	19	5	20	11	6	3	0	0	0	0
	Ragunda	19	15	2	2	1	1	0	0	3	1	1	1
	Strömsund	27	14	12	1	19	6	10	3	0	0	0	0
	Åre	22	13	6	3	0	0	0	0	0	0	0	0
	Östersund	290	181	82	27	46	3	24	19	13	11	1	1
Västerbottens län		861	506	236	119	505	237	148	120	224	64	90	70
	Bjurholm	13	9	3	1	24	7	9	8	5	0	1	4
	Dorotea	11	7	3	1	17	11	4	2	0	0	0	0
	Lycksele	57	36	16	5	22	0	3	19	0	0	0	0
	Malå	16	7	9	0	11	11	0	0	0	0	0	0
	Nordmaling	23	15	7	1	5	3	1	1	1	0	0	1
	Norsjö	12	12	0	0	5	5	0	0	0	0	0	0

Tabell 24

**Öppenvårdinsatser. Barn och unga med behovsprövad öppenvårdsinsats någon gång under 2001.¹⁾
Antal barn efter län, kommun, typ av insats och ålder. Antal barn netto per insatstyp.**

Län Kommun	Antal barn med öppenvårdsinsatser enligt SoL											
	Kontaktperson/-familj ²⁾				Behovsprövat personligt stöd ³⁾				Strukturerade öppenvårdsprogram ⁴⁾			
	0–20 år	0–12 år	13–17 år	18–20 år	0–20 år	0–12 år	13–17 år	18–20 år	0–20 år	0–12 år	13–17 år	18–20 år
Robertsfors	23	16	3	4	7	6	1	0	1	0	1	0
Skellefteå	199	116	53	30	77	30	27	20	107	57	32	18
Sorsele	11	8	3	0	5	1	4	0	0	0	0	0
Storuman	11	10	0	1	21	15	4	2	6	2	4	0
Umeå	430	240	120	70	291	142	83	66	92	5	44	43
Vilhelmina	14	3	8	3	15	2	11	2	11	0	8	3
Vindeln	5	4	1	0	4	4	0	0	1	0	0	1
Vännäs	19	11	5	3	0	0	0	0	0	0	0	0
Åsele	17	12	5	0	1	0	1	0	0	0	0	0
Norrbottnens län	574	333	161	80	433	167	182	84	53	2	35	16
Arjeplog	1	0	1	0	0	0	0	0	0	0	0	0
Arvidsjaur	13	4	8	1	19	7	11	1	0	0	0	0
Boden	105	64	30	11	99	50	41	8	0	0	0	0
Gällivare	18	10	8	0	11	2	9	0	0	0	0	0
Haparanda	14	5	6	3	8	2	5	1	4	0	2	2
Jokkmokk	5	3	1	1	3	0	2	1	0	0	0	0
Kalix	58	34	15	9	65	22	24	19	1	0	0	1
Kiruna	23	11	8	4	15	6	6	3	12	0	12	0
Luleå	157	85	39	33	119	48	49	22	35	2	21	12
Pajala	14	7	6	1	17	7	6	4	0	0	0	0
Piteå	128	92	23	13	74	22	28	24	0	0	0	0
Älvsbyn	22	10	10	2	2	1	0	1	1	0	0	1
Överkalix	14	8	4	2	1	0	1	0	0	0	0	0
Övertorneå	2	0	2	0	0	0	0	0	0	0	0	0

1) Inklusive barn/unga för vilka strukturerade öppenvårdsprogram påbörjades före år 2001 om dessa program fortgick någon del av år 2001.

2) Uppgift saknas för Högsby, Tibro, Heby, Ockelbo och Härjedalens kommuner.

3) Uppgift saknas för Tierp, Linköping, Högsby, Tibro, Heby, Ockelbo och Härjedalens kommuner.

4) Uppgift saknas för Tierp, Linköping, Högsby, Tibro, Heby, Ockelbo och Härjedalens kommuner.

Kommentar: Korrigering för bortfallet ingår i ovan redovisade värden.

Tabell 25

**Öppenvårdsinsatser. Barn och unga med minst en behovsprövad öppenvårdsinsats den 1 november 2001.
Antal barn efter län, kommun, ålder och kön.**

Län Kommun	Antal barn/unga med minst ett beslut om öppenvårdsinsats											
	0–20 år			0–12 år			13–17 år			18–20 år		
	Totalt	Därav		Totalt	Därav		Totalt	Därav		Totalt	Därav	
		pojkar	flickor		pojkar	flickor		pojkar	flickor		pojkar	flickor
Riket¹⁾	27 844	15 595	12 249	15 299	8 485	6 814	9 119	5 215	3 904	3 426	1 895	1 531
Stockholms län	5 736	3 279	2 457	3 264	1 803	1 461	1 872	1 110	762	600	366	234
Botkyrka	424	253	171	254	142	112	154	98	56	16	13	3
Danderyd	61	28	33	39	17	22	15	9	6	7	2	5
Ekerö	77	43	34	38	22	16	32	16	16	7	5	2
Haninge	268	148	120	152	69	83	93	62	31	23	17	6
Huddinge	283	163	120	168	100	68	99	51	48	16	12	4
Järfälla	214	135	79	113	74	39	74	39	35	27	22	5
Lidingö	81	43	38	40	22	18	34	16	18	7	5	2
Nacka	295	165	130	171	82	89	94	64	30	30	19	11
Norrtälje	140	78	62	97	47	50	38	27	11	5	4	1
Nykvarn	4	3	1	3	2	1	1	1	0	0	0	0
Nynäshamn	81	54	27	47	30	17	25	19	6	9	5	4
Salem	25	15	10	15	8	7	8	5	3	2	2	0
Sigtuna	188	113	75	103	60	43	58	38	20	27	15	12
Sollentuna	293	160	133	181	106	75	88	41	47	24	13	11
Solna	146	92	54	90	53	37	42	28	14	14	11	3
Stockholm	1 882	1 070	812	1 101	605	496	554	327	227	227	138	89
Sundbyberg	145	90	55	81	55	26	47	27	20	17	8	9
Södertälje	354	193	161	193	100	93	132	74	58	29	19	10
Tyresö	165	89	76	73	42	31	69	37	32	23	10	13
Täby	103	54	49	41	18	23	44	27	17	18	9	9
Upplands-Bro	96	49	47	63	32	31	26	15	11	7	2	5
Upplands Väsby	167	100	67	90	55	35	51	33	18	26	12	14
Vallentuna	59	34	25	22	13	9	23	14	9	14	7	7
Vaxholm	6	5	1	2	2	0	4	3	1	0	0	0
Värmdö	101	58	43	55	30	25	33	20	13	13	8	5
Österåker	78	44	34	32	17	15	34	19	15	12	8	4
Uppsala län	1 121	632	489	589	328	261	364	209	155	168	95	73
Enköping	104	57	47	56	32	24	33	20	13	15	5	10

Tabell 25

**Öppenvårdinsatser. Barn och unga med minst en behovsprövad öppenvårdinsats den 1 november 2001.
Antal barn efter län, kommun, ålder och kön.**

Län Kommun	Antal barn/unga med minst ett beslut om öppenvårdinsats											
	0–20 år			0–12 år			13–17 år			18–20 år		
	Totalt	Därav		Totalt	Därav		Totalt	Därav		Totalt	Därav	
	pojkar	flickor		pojkar	flickor		pojkar	flickor		pojkar	flickor	
Håbo	36	24	12	21	13	8	13	10	3	2	1	1
Tierp	68	35	33	46	25	21	13	6	7	9	4	5
Uppsala	825	475	350	421	233	188	269	160	109	135	82	53
Älvkarleby	29	18	11	10	9	1	17	7	10	2	2	0
Östhammar	59	23	36	35	16	19	19	6	13	5	1	4
Södermanlands län	626	346	280	358	190	168	206	119	87	62	37	25
Eskilstuna	146	84	62	68	41	27	54	27	27	24	16	8
Flen	6	5	1	0	0	0	6	5	1	0	0	0
Gnesta	37	20	17	10	5	5	23	13	10	4	2	2
Katrineholm	72	40	32	49	25	24	19	12	7	4	3	1
Nyköping	185	98	87	131	67	64	43	26	17	11	5	6
Oxelösund	22	11	11	7	2	5	15	9	6	0	0	0
Strängnäs	107	53	54	67	32	35	27	15	12	13	6	7
Trosa	15	10	5	7	4	3	6	5	1	2	1	1
Vingåker	36	25	11	19	14	5	13	7	6	4	4	0
Östergötlands län¹⁾	1 662	911	751	879	471	408	561	325	236	222	115	107
Boxholm	11	7	4	7	3	4	4	4	0	0	0	0
Finspång	73	36	37	33	18	15	21	11	10	19	7	12
Kinda	45	28	17	23	15	8	20	11	9	2	2	0
Linköping
Mjölby	112	64	48	55	35	20	41	22	19	16	7	9
Motala	128	67	61	78	38	40	43	25	18	7	4	3
Norrköping	608	337	271	305	156	149	220	138	82	83	43	40
Söderköping	58	25	33	24	11	13	19	9	10	15	5	10
Vadstena	33	21	12	21	13	8	7	3	4	5	5	0
Valdemarsvik	45	23	22	21	12	9	14	5	9	10	6	4
Ydre	0	0	0	0	0	0	0	0	0	0	0	0
Åtvidaberg	65	34	31	50	27	23	13	6	7	2	1	1
Ödeshög	22	11	11	13	5	8	8	5	3	1	1	0

Tabell 25

Öppenvårdinsatser. Barn och unga med minst en behovsprövad öppenvårdsinsats den 1 november 2001.
Antal barn efter län, kommun, ålder och kön.

Län Kommun	Antal barn/unga med minst ett beslut om öppenvårdsinsats											
	0–20 år			0–12 år			13–17 år			18–20 år		
	Totalt	Därav		Totalt	Därav		Totalt	Därav		Totalt	Därav	
	pojkar	flickor	pojkar	flickor	pojkar	flickor	pojkar	flickor	pojkar	flickor	pojkar	flickor
Jönköpings län	1 036	556	480	628	360	268	309	146	163	99	50	49
Aneby	20	11	9	16	8	8	3	2	1	1	1	0
Eksjö	47	28	19	21	11	10	21	14	7	5	3	2
Gislaved	77	47	30	48	33	15	25	12	13	4	2	2
Gnosjö	28	16	12	21	11	10	7	5	2	0	0	0
Habo	4	2	2	1	1	0	3	1	2	0	0	0
Jönköping	378	205	173	237	140	97	102	47	55	39	18	21
Mullsjö	46	27	19	36	24	12	7	2	5	3	1	2
Nässjö	110	53	57	61	34	27	44	18	26	5	1	4
Sävsjö	40	21	19	19	10	9	12	6	6	9	5	4
Tranås	48	20	28	30	15	15	11	2	9	7	3	4
Vaggeryd	76	33	43	40	14	26	29	14	15	7	5	2
Vetlanda	105	60	45	61	38	23	29	14	15	15	8	7
Värnamo	57	33	24	37	21	16	16	9	7	4	3	1
Kronobergs län	581	308	273	389	201	188	132	73	59	60	34	26
Alvesta	77	41	36	39	22	17	22	12	10	16	7	9
Lessebo	29	16	13	20	13	7	9	3	6	0	0	0
Ljungby	103	52	51	72	35	37	27	15	12	4	2	2
Markaryd	18	10	8	11	6	5	5	2	3	2	2	0
Tingsryd	73	41	32	33	16	17	25	16	9	15	9	6
Uppvidinge	20	10	10	11	7	4	6	2	4	3	1	2
Växjö	238	126	112	192	97	95	28	18	10	18	11	7
Älmhult	23	12	11	11	5	6	10	5	5	2	2	0
Kalmar län¹⁾	807	425	382	487	254	233	244	131	113	76	40	36
Borgholm	49	20	29	22	10	12	24	9	15	3	1	2
Emmaboda	21	12	9	10	7	3	7	3	4	4	2	2
Hultsfred	70	40	30	52	29	23	15	8	7	3	3	0
Högsby
Kalmar	220	130	90	134	78	56	67	37	30	19	15	4
Mönsterås	53	23	30	28	16	12	16	5	11	9	2	7

Tabell 25

**Öppenvårdsinsatser. Barn och unga med minst en behovsprövad öppenvårdsinsats den 1 november 2001.
Antal barn efter län, kommun, ålder och kön.**

Län Kommun	Antal barn/unga med minst ett beslut om öppenvårdsinsats											
	0–20 år			0–12 år			13–17 år			18–20 år		
	Totalt	Därav		Totalt	Därav		Totalt	Därav		Totalt	Därav	
	pojkar	flickor	pojkar	flickor	pojkar	flickor	pojkar	flickor	pojkar	flickor	pojkar	flickor
Mörbylånga	21	8	13	11	3	8	8	5	3	2	0	2
Nybro	111	51	60	61	26	35	37	18	19	13	7	6
Oskarshamn	87	50	37	47	26	21	29	22	7	11	2	9
Torsås	18	7	11	14	4	10	2	1	1	2	2	0
Vimmerby	42	18	24	32	12	20	5	3	2	5	3	2
Västervik	90	50	40	62	34	28	25	15	10	3	1	2
Gotlands län	291	152	139	150	80	70	108	55	53	33	17	16
Gotland	291	152	139	150	80	70	108	55	53	33	17	16
Blekinge län	375	203	172	223	121	102	109	59	50	43	23	20
Karlshamn	85	45	40	45	21	24	32	21	11	8	3	5
Karlskrona	83	47	36	44	25	19	20	12	8	19	10	9
Olofström	47	25	22	29	17	12	12	5	7	6	3	3
Ronneby	94	49	45	64	35	29	24	10	14	6	4	2
Sölvesborg	66	37	29	41	23	18	21	11	10	4	3	1
Skåne län¹⁾	3 815	2 203	1 612	1 836	1 023	813	1 457	886	571	522	294	228
Bjuv	49	17	32	26	9	17	19	7	12	4	1	3
Bromölla	28	20	8	16	12	4	10	6	4	2	2	0
Burlöv	32	23	9	19	16	3	10	7	3	3	0	3
Båstad	98	51	47	42	21	21	35	19	16	21	11	10
Eslöv	105	67	38	49	25	24	40	30	10	16	12	4
Helsingborg	594	347	247	271	148	123	226	145	81	97	54	43
Hässleholm	147	85	62	81	50	31	57	30	27	9	5	4
Höganäs	111	70	41	56	37	19	41	27	14	14	6	8
Hörby	64	33	31	29	18	11	27	12	15	8	3	5
Höör	31	18	13	19	11	8	10	6	4	2	1	1
Klippan	52	34	18	27	18	9	22	15	7	3	1	2
Kristianstad	258	148	110	142	85	57	80	51	29	36	12	24
Kävlinge	113	63	50	51	23	28	46	31	15	16	9	7
Landskrona	105	63	42	45	22	23	44	32	12	16	9	7

Tabell 25

Öppenvårdinsatser. Barn och unga med minst en behovsprövad öppenvårdsinsats den 1 november 2001.
Antal barn efter län, kommun, ålder och kön.

Län Kommun	Antal barn/unga med minst ett beslut om öppenvårdsinsats											
	0–20 år			0–12 år			13–17 år			18–20 år		
	Totalt	Därav		Totalt	Därav		Totalt	Därav		Totalt	Därav	
	pojkar	flickor		pojkar	flickor		pojkar	flickor		pojkar	flickor	
Lomma	9	4	5	5	3	2	4	1	3	0	0	0
Lund	257	138	119	98	51	47	129	67	62	30	20	10
Malmö	913	509	404	451	234	217	359	213	146	103	62	41
Osby	32	22	10	11	8	3	12	11	1	9	3	6
Perstorp	22	12	10	13	7	6	8	5	3	1	0	1
Simrishamn
Sjöbo	55	33	22	26	15	11	23	15	8	6	3	3
Skurup	31	19	12	16	11	5	8	6	2	7	2	5
Staffanstorps	59	34	25	35	18	17	13	11	2	11	5	6
Svalöv	56	32	24	27	16	11	22	14	8	7	2	5
Svedala	37	23	14	25	16	9	10	6	4	2	1	1
Tomelilla	24	15	9	12	9	3	8	4	4	4	2	2
Trelleborg	132	86	46	56	29	27	49	35	14	27	22	5
Vellinge	42	25	17	16	9	7	16	7	9	10	9	1
Ystad	87	44	43	42	22	20	30	13	17	15	9	6
Åstorp	36	24	12	21	14	7	12	8	4	3	2	1
Ängelholm	117	78	39	46	31	15	43	26	17	28	21	7
Örkelljunga	24	13	11	14	8	6	9	5	4	1	0	1
Östra Göinge	29	18	11	13	8	5	13	9	4	3	1	2
Hallands län	744	418	326	395	206	189	264	166	98	85	46	39
Falkenberg	99	53	46	51	24	27	35	24	11	13	5	8
Halmstad	242	135	107	105	54	51	101	59	42	36	22	14
Hylte	7	3	4	3	2	1	3	1	2	1	0	1
Kungsbacka	168	95	73	97	51	46	56	39	17	15	5	10
Laholm	69	38	31	50	26	24	18	11	7	1	1	0
Varberg	159	94	65	89	49	40	51	32	19	19	13	6
Västra Götalands län¹⁾	4 114	2 370	1 744	2 233	1 267	966	1 307	782	525	574	321	253
Ale	46	31	15	22	15	7	15	10	5	9	6	3
Alingsås	128	69	59	77	42	35	40	21	19	11	6	5
Bengtsfors	12	8	4	5	5	0	6	3	3	1	0	1

Tabell 25

**Öppenvårdsinsatser. Barn och unga med minst en behovsprövad öppenvårdsinsats den 1 november 2001.
Antal barn efter län, kommun, ålder och kön.**

Län Kommun	Antal barn/unga med minst ett beslut om öppenvårdsinsats											
	0–20 år			0–12 år			13–17 år			18–20 år		
	Totalt	Därav		Totalt	Därav		Totalt	Därav		Totalt	Därav	
	pojkar	flickor		pojkar	flickor		pojkar	flickor		pojkar	flickor	
Bollebygd	21	14	7	16	12	4	4	1	3	1	1	0
Borås	257	149	108	163	95	68	69	40	29	25	14	11
Dals-Ed	24	17	7	10	7	3	10	7	3	4	3	1
Essunga	0	0	0	0	0	0	0	0	0	0	0	0
Falköping	59	35	24	38	23	15	19	10	9	2	2	0
Färgelanda	18	10	8	10	7	3	8	3	5	0	0	0
Grästorp	31	10	21	23	6	17	6	3	3	2	1	1
Gullspång	20	13	7	11	8	3	6	3	3	3	2	1
Göteborg	1 383	828	555	754	435	319	429	274	155	200	119	81
Götene	37	23	14	28	19	9	4	2	2	5	2	3
Herrljunga	35	12	23	15	5	10	13	3	10	7	4	3
Hjo	27	12	15	13	6	7	8	3	5	6	3	3
Härryda	75	48	27	37	27	10	26	14	12	12	7	5
Karlsborg	20	9	11	13	5	8	7	4	3	0	0	0
Kungälv	54	36	18	22	22	0	12	8	4	20	6	14
Lerum	86	52	34	34	19	15	34	22	12	18	11	7
Lidköping	106	62	44	61	32	29	25	18	7	20	12	8
Lilla Edet	33	17	16	24	12	12	6	2	4	3	3	0
Lysekil	65	40	25	34	19	15	23	18	5	8	3	5
Mariestad	83	46	37	43	30	13	31	15	16	9	1	8
Mark	42	23	19	21	11	10	10	4	6	11	8	3
Mellerud	34	17	17	19	8	11	9	7	2	6	2	4
Munkedal	19	16	3	13	10	3	6	6	0	0	0	0
Mölndal	287	162	125	155	79	76	101	64	37	31	19	12
Orust	36	22	14	11	6	5	21	14	7	4	2	2
Partille	133	73	60	57	32	25	45	22	23	31	19	12
Skara	36	16	20	14	5	9	15	8	7	7	3	4
Skövde	67	31	36	40	19	21	18	6	12	9	6	3
Sotenäs	0	0	0	0	0	0	0	0	0	0	0	0
Stenungsund	54	33	21	23	15	8	20	13	7	11	5	6
Strömstad	24	15	9	15	9	6	8	5	3	1	1	0
Svenljunga	7	3	4	6	3	3	1	0	1	0	0	0

Tabell 25

Öppenvårdinsatser. Barn och unga med minst en behovsprövad öppenvårdsinsats den 1 november 2001.
Antal barn efter län, kommun, ålder och kön.

Län Kommun	Antal barn/unga med minst ett beslut om öppenvårdsinsats											
	0–20 år			0–12 år			13–17 år			18–20 år		
	Totalt	Därav		Totalt	Därav		Totalt	Därav		Totalt	Därav	
	pojkar	flickor	pojkar	flickor	pojkar	flickor	pojkar	flickor	pojkar	flickor	pojkar	flickor
Tanum	34	17	17	26	12	14	7	4	3	1	1	0
Tibro
Tidaholm	45	26	19	22	10	12	19	13	6	4	3	1
Tjörn	18	7	11	8	3	5	7	4	3	3	0	3
Tranemo	35	22	13	26	17	9	4	3	1	5	2	3
Trollhättan	81	41	40	31	13	18	27	17	10	23	11	12
Töreboda	36	20	16	22	11	11	13	8	5	1	1	0
Uddevalla	139	82	57	72	46	26	48	28	20	19	8	11
Ulricehamn	52	24	28	30	12	18	18	9	9	4	3	1
Vara	47	26	21	23	10	13	15	10	5	9	6	3
Värgårda	25	16	9	17	12	5	6	4	2	2	0	2
Vänersborg	111	67	44	54	31	23	39	24	15	18	12	6
Ämål	39	17	22	16	7	9	20	9	11	3	1	2
Öckerö	44	24	20	27	16	11	14	6	8	3	2	1
Värmlands län	938	503	435	566	305	261	249	127	122	123	71	52
Arvika	156	79	77	96	50	46	46	22	24	14	7	7
Eda	47	28	19	37	23	14	9	5	4	1	0	1
Filipstad	31	16	15	21	10	11	8	4	4	2	2	0
Forshaga	28	15	13	24	15	9	2	0	2	2	0	2
Grums	42	21	21	18	9	9	16	8	8	8	4	4
Hagfors	81	51	30	49	31	18	25	14	11	7	6	1
Hammarö	39	17	22	20	10	10	6	2	4	13	5	8
Karlstad	250	132	118	136	67	69	72	41	31	42	24	18
Kil	43	22	21	25	13	12	14	7	7	4	2	2
Kristinehamn	71	38	33	45	23	22	17	8	9	9	7	2
Munkfors	5	5	0	3	3	0	2	2	0	0	0	0
Storfors	21	11	10	14	9	5	6	2	4	1	0	1
Sunne	26	12	14	17	8	9	5	2	3	4	2	2
Säffle	47	27	20	27	16	11	15	6	9	5	5	0
Torsby	30	17	13	20	12	8	3	1	2	7	4	3
Årjäng	21	12	9	14	6	8	3	3	0	4	3	1

Tabell 25

**Öppenvårdsinsatser. Barn och unga med minst en behovsprövad öppenvårdsinsats den 1 november 2001.
Antal barn efter län, kommun, ålder och kön.**

Län Kommun	Antal barn/unga med minst ett beslut om öppenvårdsinsats											
	0–20 år			0–12 år			13–17 år			18–20 år		
	Totalt	Därav		Totalt	Därav		Totalt	Därav		Totalt	Därav	
	pojkar	flickor		pojkar	flickor		pojkar	flickor		pojkar	flickor	
Örebro län	905	471	434	460	257	203	320	149	171	125	65	60
Askersund	22	12	10	13	8	5	9	4	5	0	0	0
Degerfors	31	15	16	21	11	10	7	2	5	3	2	1
Hallsberg	54	23	31	23	12	11	18	5	13	13	6	7
Hällefors	39	26	13	12	8	4	23	15	8	4	3	1
Karlskoga	91	54	37	54	34	20	33	17	16	4	3	1
Kumla	55	29	26	31	18	13	18	8	10	6	3	3
Laxå	38	16	22	20	10	10	12	4	8	6	2	4
Lekeberg	22	10	12	9	6	3	10	4	6	3	0	3
Lindesberg	30	19	11	15	9	6	9	6	3	6	4	2
Ljusnarsberg	12	6	6	6	4	2	5	1	4	1	1	0
Nora	39	16	23	16	6	10	16	7	9	7	3	4
Örebro	472	245	227	240	131	109	160	76	84	72	38	34
Västmanlands län	733	416	317	425	243	182	261	149	112	47	24	23
Arboga	35	13	22	28	8	20	6	5	1	1	0	1
Fagersta	28	15	13	14	8	6	14	7	7	0	0	0
Hallstahammar	59	35	24	29	15	14	22	13	9	8	7	1
Heby	24	18	6	15	12	3	7	5	2	2	1	1
Kungsör	17	11	6	11	9	2	5	2	3	1	0	1
Köping	68	27	41	37	15	22	25	10	15	6	2	4
Norberg	20	13	7	7	3	4	7	6	1	6	4	2
Sala	67	45	22	42	28	14	22	16	6	3	1	2
Skinnskatteberg	9	3	6	4	0	4	5	3	2	0	0	0
Surahammar	13	8	5	10	6	4	3	2	1	0	0	0
Västerås	393	228	165	228	139	89	145	80	65	20	9	11
Dalarnas län	734	393	341	373	210	163	233	124	109	128	59	69
Avesta	85	45	40	45	30	15	31	11	20	9	4	5
Borlänge	63	34	29	11	6	5	19	9	10	33	19	14
Falun	130	70	60	71	41	30	31	18	13	28	11	17
Gagnef	32	17	15	12	6	6	10	8	2	10	3	7

Tabell 25

Öppenvårdinsatser. Barn och unga med minst en behovsprövad öppenvårdsinsats den 1 november 2001.
Antal barn efter län, kommun, ålder och kön.

Län Kommun	Antal barn/unga med minst ett beslut om öppenvårdsinsats											
	0–20 år			0–12 år			13–17 år			18–20 år		
	Totalt	Därav		Totalt	Därav		Totalt	Därav		Totalt	Därav	
	pojkar	flickor		pojkar	flickor		pojkar	flickor		pojkar	flickor	
Hedemora	57	30	27	24	13	11	22	14	8	11	3	8
Leksand	53	36	17	29	21	8	20	13	7	4	2	2
Ludvika	115	57	58	68	36	32	34	16	18	13	5	8
Malung	14	5	9	6	3	3	7	1	6	1	1	0
Mora	70	35	35	44	20	24	23	14	9	3	1	2
Orsa	22	13	9	12	7	5	5	2	3	5	4	1
Rättvik	0	0	0	0	0	0	0	0	0	0	0	0
Smedjebacken	29	17	12	12	7	5	11	7	4	6	3	3
Säter	29	16	13	17	9	8	10	5	5	2	2	0
Vansbro	18	9	9	14	6	8	2	2	0	2	1	1
Älvdalen	17	9	8	8	5	3	8	4	4	1	0	1
Gävleborgs län¹⁾	1 029	578	451	589	336	253	319	181	138	121	61	60
Bollnäs	188	103	85	113	60	53	46	28	18	29	15	14
Gävle	361	199	162	201	110	91	116	66	50	44	23	21
Hofors	33	18	15	24	15	9	7	3	4	2	0	2
Hudiksvall	23	12	11	5	3	2	16	8	8	2	1	1
Ljusdal	97	58	39	67	41	26	25	15	10	5	2	3
Nordanstig	38	21	17	18	10	8	10	5	5	10	6	4
Ockelbo
Ovanåker	25	17	8	15	10	5	8	6	2	2	1	1
Sandviken	158	83	75	85	50	35	54	25	29	19	8	11
Söderhamn	103	65	38	61	37	24	35	24	11	7	4	3
Västernorrlands län	634	355	279	351	204	147	204	111	93	79	40	39
Härnösand	54	21	33	29	13	16	17	7	10	8	1	7
Kramfors	39	24	15	21	12	9	14	8	6	4	4	0
Sollefteå	57	33	24	24	16	8	27	14	13	6	3	3
Sundsvall	236	140	96	108	66	42	89	53	36	39	21	18
Timrå	67	36	31	37	21	16	26	11	15	4	4	0
Ånge	19	11	8	15	9	6	3	1	2	1	1	0
Örnsköldsvik	162	90	72	117	67	50	28	17	11	17	6	11

Tabell 25

**Öppenvårdsinsatser. Barn och unga med minst en behovsprövad öppenvårdsinsats den 1 november 2001.
Antal barn efter län, kommun, ålder och kön.**

Län Kommun	Antal barn/unga med minst ett beslut om öppenvårdsinsats											
	0–20 år			0–12 år			13–17 år			18–20 år		
	Totalt	Därav		Totalt	Därav		Totalt	Därav		Totalt	Därav	
	pojkar	flickor		pojkar	flickor		pojkar	flickor		pojkar	flickor	
Jämtlands län¹⁾	414	234	180	259	149	110	126	74	52	29	11	18
Berg	37	21	16	20	10	10	15	10	5	2	1	1
Bräcke	8	6	2	2	2	0	4	3	1	2	1	1
Härjedalen
Krokom	30	16	14	22	12	10	8	4	4	0	0	0
Ragunda	20	10	10	15	8	7	2	1	1	3	1	2
Strömsund	31	13	18	17	7	10	13	6	7	1	0	1
Åre	12	8	4	9	6	3	2	2	0	1	0	1
Östersund	272	156	116	170	100	70	82	48	34	20	8	12
Västerbottens län	909	500	409	503	287	216	264	134	130	142	79	63
Bjurholm	28	17	11	11	8	3	9	3	6	8	6	2
Dorotea	20	9	11	14	8	6	5	1	4	1	0	1
Lycksele	34	19	15	20	9	11	11	10	1	3	0	3
Malå	13	7	6	6	5	1	7	2	5	0	0	0
Nordmaling	19	8	11	13	5	8	4	2	2	2	1	1
Norsjö	17	12	5	17	12	5	0	0	0	0	0	0
Robertsfors	23	13	10	14	9	5	7	4	3	2	0	2
Skellefteå	229	129	100	129	73	56	57	31	26	43	25	18
Sorsele	12	6	6	9	4	5	3	2	1	0	0	0
Storuman	20	11	9	17	10	7	2	1	1	1	0	1
Umeå	451	242	209	231	126	105	141	71	70	79	45	34
Vilhelmina	16	8	8	3	2	1	11	4	7	2	2	0
Vindeln	7	6	1	5	5	0	1	1	0	1	0	1
Vännäs	5	4	1	3	3	0	2	1	1	0	0	0
Åsele	15	9	6	11	8	3	4	1	3	0	0	0
Norrbottens län	640	342	298	342	190	152	210	105	105	88	47	41
Arjeplog	1	1	0	0	0	0	1	1	0	0	0	0
Arvidsjaur	14	8	6	7	6	1	7	2	5	0	0	0
Boden	120	60	60	75	44	31	35	10	25	10	6	4
Gällivare	29	18	11	12	6	6	17	12	5	0	0	0

**Tabell 25 Öppenvårdinsatser. Barn och unga med minst en behovsprövad öppenvårdsinsats den 1 november 2001.
Antal barn efter län, kommun, ålder och kön.**

Län Kommun	Antal barn/unga med minst ett beslut om öppenvårdsinsats											
	0–20 år			0–12 år			13–17 år			18–20 år		
	Totalt	Därav		Totalt	Därav		Totalt	Därav		Totalt	Därav	
	pojkar	flickor	pojkar	flickor	pojkar	flickor	pojkar	flickor	pojkar	flickor	pojkar	flickor
Haparanda	18	11	7	8	4	4	8	6	2	2	1	1
Jokkmokk	7	4	3	2	2	0	3	0	3	2	2	0
Kalix	62	26	36	28	13	15	24	9	15	10	4	6
Kiruna	28	14	14	8	7	1	17	6	11	3	1	2
Luleå	190	99	91	99	52	47	57	31	26	34	16	18
Pajala	16	12	4	9	6	3	4	3	1	3	3	0
Piteå	123	71	52	79	42	37	26	18	8	18	11	7
Älvsbyn	18	10	8	8	5	3	6	4	2	4	1	3
Överkalix	12	7	5	7	3	4	3	2	1	2	2	0
Övertorneå	2	1	1	0	0	0	2	1	1	0	0	0

1) Uppgift saknas för Linköping, Högsby, Simrishamn, Tibro, Ockelbo och Härjedalens kommuner. Korrigering för bortfallet har gjorts på berörd länsnivå samt på riksnivå.