

Statistik om akutmottagningar, väntetider och besök 2025

Under 2025 ökade antalet besök på landets akutmottagningar med 3% jämfört med föregående år. Även tid till läkare och total vistelsetid ökade - sett över hela riket en ökning på 1 respektive 4 minuter. I årets faktablad redovisas även resultat för fler ålderskategorier än tidigare. De äldsta patienterna tillbringar fortfarande längst tid på akuten. I likhet med tidigare år ledde cirka 33% av alla besök till inskrivning på vårdavdelning.

Antalet besök på akutmottagning ökade under 2025

Antalet besök på landets akutmottagningar var 1 868 078, en ökning med cirka 3% under 2025 jämfört med 2024¹. Andelen inskrivna patienter av dessa besök var ca 33%, i linje med tidigare år (se figur 1).

Figur 1. Antal besök på akutmottagning per månad, januari 2016-december 2025.

Totalt antal besök på somatisk akutmottagning samt en särredovisning av besök som leder till inskrivning i slutenvård.

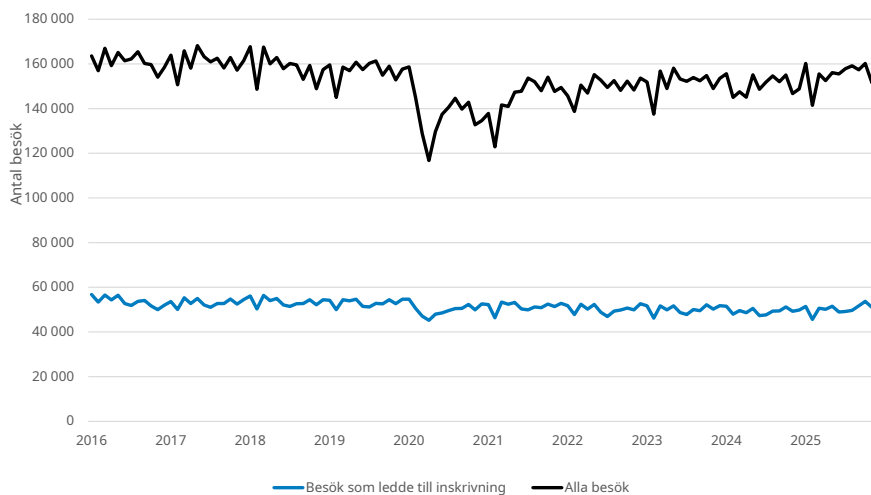

Källa: Patientregistret, Socialstyrelsen

¹ Se tillhörande kvalitetsdeklaration samt bilaga 1-2 för närmare information om vilka akutmottagningar som ingår i faktabladet och statistikdatabasen.

Andelen patienter som skrevs in på sjukhus i samband med besök på akutmottagning var under perioden 2016–2019 drygt 33%, och ökade under 2020–2022 till ca 35%. Under 2023 återgick denna andel till 33%, samma andel som även rapporterades 2024 och 2025. Överlag präglades pandemiperioden 2020–2022² av ett lägre antal besök, men högre andel inskrivningar.

Vänte- och vistelsetider ökade under 2025

Efter den snabba minskningen av totala vistelsetider på landets akutmottagningar i och med pandemins utbrott under 2020 har vistelsetiden successivt ökat igen. Under helåret 2025 var medianvistelsetiden³ för ett akutmottagningsbesök i Sverige 4 timmar och 16 minuter, vilket innebär en ökning på ca 4 minuter sedan 2024. Mediantiden till en första bedömning av läkare var under 2025 61 minuter för alla besök, och 47 minuter för de patienter som sedermera blev inskrivna. Detta innebär en ökning på ca 1 minut i mediantid till läkarbedömning för alla patienter, samt samma mediantid för de som blev inskrivna jämfört med 2024. Generellt hade patienter som blev inskrivna kortare tid till läkare samt längre total vistelsetid än patienter som inte blev inskrivna.

Figur 2. Tid till läkarbedömning och total vistelsetid på akutmottagning per månad, januari 2016-december 2025

Mediantider för läkarbesök på akutmottagning. Besök som ledde till en inskrivning i slutenvård jämfört med alla akutbesök.

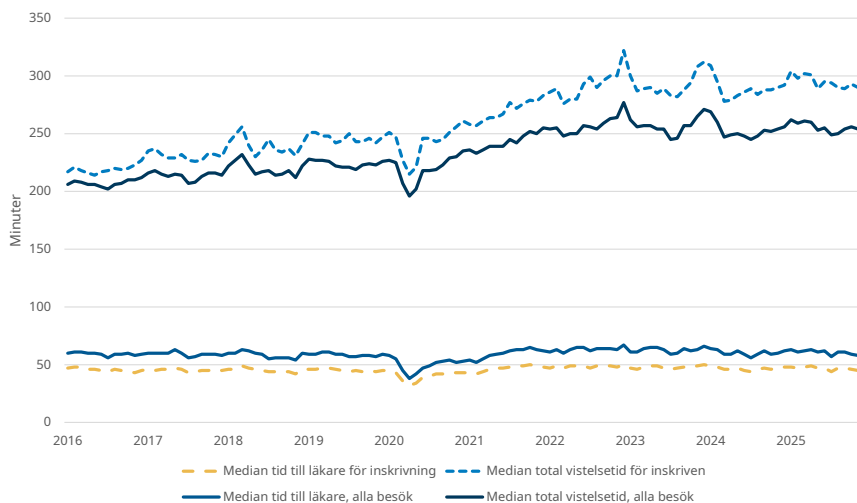

² Sedan den 1 april 2022 klassas Covid-19 pandemin inte längre som en allmänfarlig eller samhällsfarlig sjukdom. <https://www.socialstyrelsen.se/kunskapsstod-och-regler/omraden/covid-19/> (hämtad 25/5-2026).

³ Medianen är den mittersta observationen i en fördelning vilket innebär att hälften av observationerna ligger under medianen och hälften ligger över medianen. Fördelen med ett mått som medianen är att det inte är känsligt för extremvärden vilket ett medelvärde kan vara.

Kvinnor och äldre får vänta längre

Liksom tidigare år har kvinnor oavsett ålder längre total vistelsetid på akutmottagning än män under helåret 2025. Tittar man i de mer uppdelade åldersgrupperna kan man utläsa att de största skillnaderna finns i de yngre åldrarna (19-34 samt 35-49 år). I snitt tillbringar män i åldern 19-34 18 minuter kortare tid på akuten än kvinnor i samma åldersgrupp. Vidare har män i åldern 35-49 i snitt 15 minuter kortare total vistelsetid på akuten än kvinnor. Längst total vistelsetid tillbringar kvinnor i ålderskategorin 80+, med en total vistelsetid på 297 minuter (4 timmar och 57 minuter), en ökning med 3 minuter jämfört med 2024. Samma ökning ses i motsvarande grupp för män, där total vistelsetid ökat med 4 minuter till 4 timmar och 49 minuter. Den grupp som tillbringar kortast tid akuten är män i åldrarna 19-34 år, med 202 minuter (3 timmar och 22 minuter), en trend som varit oförändrad sedan 2023.

Tabell 1. Median total vistelsetid i minuter per kön och åldersgrupp, alla besök

Grupp	2023	2024	2025
Män 19-79	242	238	241
Män 80+	290	285	289
Kvinnor 19-79	251	247	250
Kvinnor 80+	300	294	297
Män 19-34	203	202	202
Män 35-49	228	223	225
Män 50-64	247	243	245
Män 65-79	272	267	271
Män 80+	290	286	289
Kvinnor 19-34	220	219	220
Kvinnor 35-49	242	238	240
Kvinnor 50-64	254	250	253
Kvinnor 65-79	278	273	276
Kvinnor 80+	300	294	297

Figur 3. Total vistelsetid på akutmottagningar 2016-2025

Mediantider för läkarbesök redovisat utifrån kön och ålder.

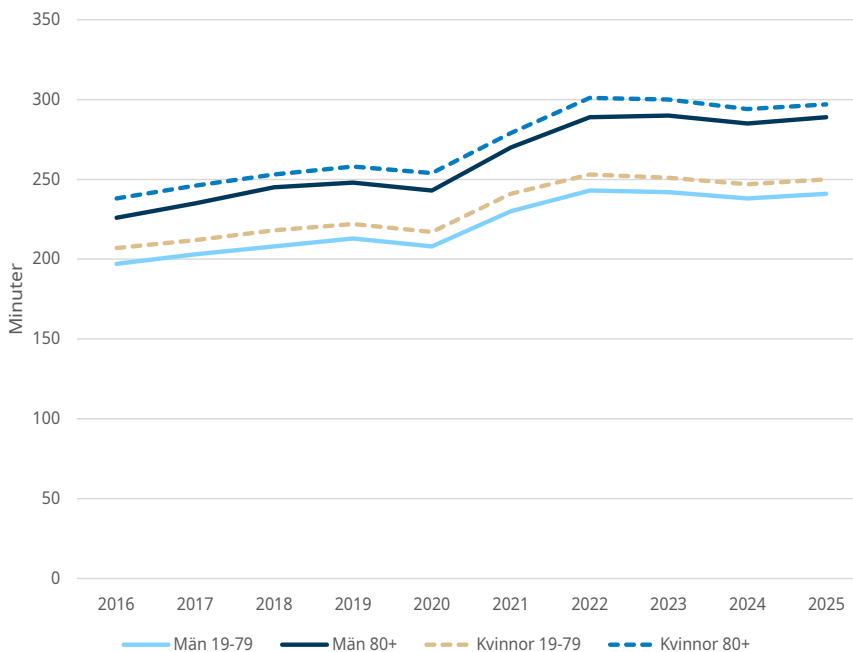

Källa: Patientregistret, Socialstyrelsen

Längst vistelsetid i regionerna Skåne, Uppsala och Stockholm

Vänte- och vistelsetider på akutmottagningen varierar mellan regionerna (se figur 4). Under helåret 2025 hade regionerna Skåne, Uppsala, Stockholm, Västra Götaland, Halland och Södermanland längst vistelsetid. Allra längst total vistelsetid hade Region Skåne med 4 timmar och 57 minuter, följt av Region Uppsala med 4 timmar och 49 minuter. Kortast total vistelsetid hade Region Jönköping med en mediantid på 3 timmar och 2 minuter.

Figur 4. Mediantid till läkarbedömning och median total vistelsetid i minuter vid besök på akutmottagning 2025

Mediantider under läkarbesök på somatisk akutmottagning med mer än en somatisk specialitet, redovisat utifrån region. De orange staplarna utgör riksnittet för de båda måtten.

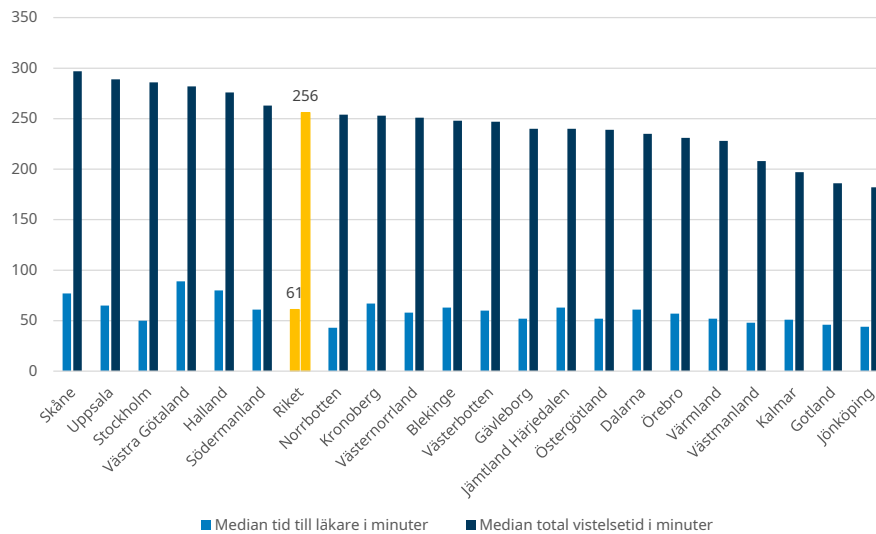

Källa: Patientregistret, Socialstyrelsen

Under 2025 ökade även tiden till läkarbedömning med 1 minut sett över hela riket. Regionerna Västra Götaland, Halland, Skåne, Kronoberg, Uppsala, Blekinge, Jämtland-Härjedalen samt Södermanland rapporterade alla en mediantid till läkare över rikssnittet. Allra längst tid till läkare hade Västra Götalandsregionen med 1 timme och 29 minuter. Kortast tid till läkarbedömning hade Region Norrbotten med 43 minuter i mediantid. Störst minskning i mediantid till läkare hade Region Blekinge med 18 minuter kortare tid jämfört med 2024. Samtliga regioners resultat för total vistelsetid och tid till läkarbedömning finns redovisade i bilaga 1.

Det finns ett samband mellan antal besök och väntetider på landets akutmottagningar

Under helåret 2025 var snittantalet 29 652 besök.⁴ Figur 5 beskriver ett positivt samband mellan antalet besök och tid till läkarbedömning. Detta innebär generellt sett att akutmottagningar med högre antal besök också hade en längre tid till läkarbedömning. Det förekommer akutmottagningar som avviker från det mönstret och som har relativt korta tider till läkarbedömning i förhållande till antalet besök. Det finns också exempel på det motsatta, dvs längre väntetider i förhållande till antal besök. Liknande samband finns mellan antal besök och total vistelsetid (Figur 6).

⁴ Totalt inkluderades 63 akutmottagningar där underlag för total vistelsetid samt tid till läkarbedömning fanns rapporterad.

I bilaga 1 finns data för väntetid till läkarbedömning respektive total vistelsetid för respektive sjukhus.

Figur 5. Tid till läkarbedömning, antal besök per akutmottagning 2025

Linjärt samband mellan antal besök och median total vistelsetid i minuter per akutmottagning 2025. Den orange punkten avser riksmedianen.

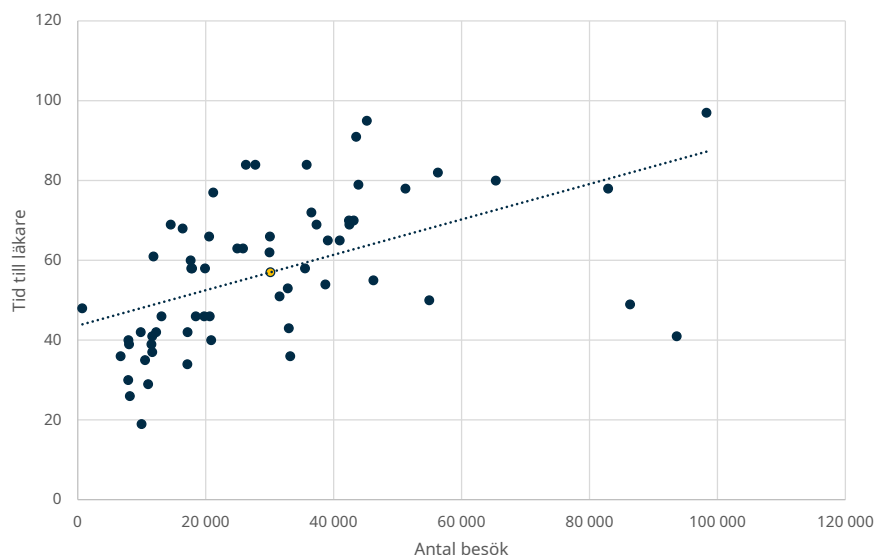

Källa: Patientregistret, Socialstyrelsen

Liknade samband och variationer återfinns även i fråga om total vistelsetid, se nedan i figur 6.

Figur 6. Total vistelsetid, antal besök per akutmottagning 2025

Linjärt samband mellan antal besök och median total vistelsetid i minuter per akutmottagning 2025. Den orange punkten avser riksmedianen.

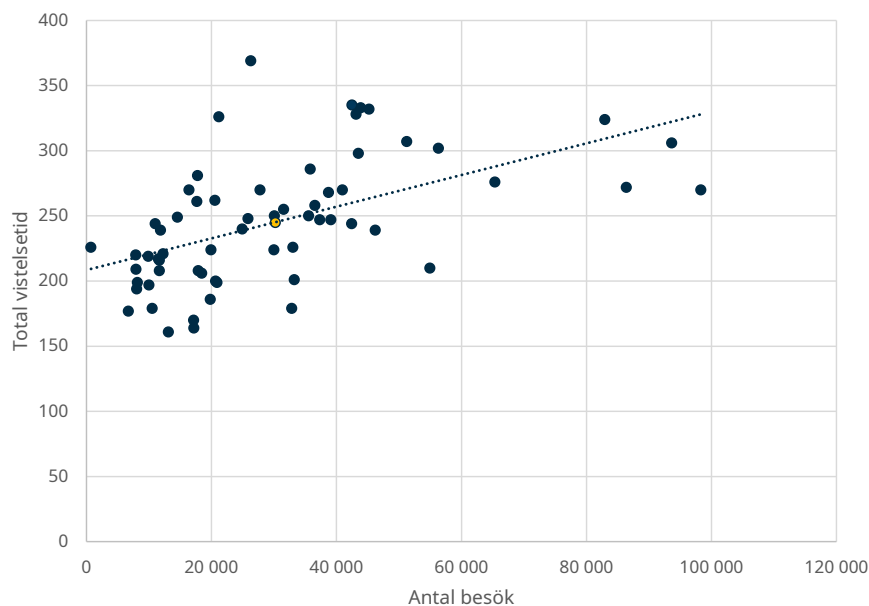

Källa: Patientregistret, Socialstyrelsen

Mer information

För dig som vill göra egna sökningar i

statistikdatabasen: www.socialstyrelsen.se/statistik-och-data/statistik/statistikdatabasen

Vilken typ av akutmottagningar ingår i statistiken?

I detta faktablad och i databasen publiceras statistik över besök på sjukhusbundna akutmottagningar med två eller fler samlokaliserade somatiska specialiteter. Statistiken påverkas av olikheter i hur regionerna organiserar sin akutsjukvård, och av befolkningssammansättningen. För besök på dessa akutmottagningar rapporteras tidpunkter för öppenvårdskontaktens påbörjande, första bedömning av läkare samt besökets avslut. Med dessa tidpunkter beräknas tid till läkare (TTL) och total vistelsetid (TVT).

Varför ingår inte patienter som är 18 år eller yngre i statistiken?

Organiseringen av akutsjukvården för barn och unga varierar mellan olika sjukhus och regioner. Därför går det inte att jämföra statistik mellan dem om patienter som är 18 år eller yngre inkluderas. Även 18-åringar exkluderas då de i vissa fall kan besöka barnakuten. Barnakuter rapporterar inte tidpunkter.

Kvalitet

Ett fåtal akutmottagningar och regioner har haft svårigheter att rapportera in tidpunkter och ingår inte i statistiken. Läs mer om det i bilagan här:

www.socialstyrelsen.se/statistik-och-data/statistik/statistikammen/vantetider-och-besok-vid-sjukhusbundna-akutmottagningar/

Kontakt:

Viktor Granvald (statistikfrågor, kvalitetsfrågor)

Telefon: 075-247 30 00 (vxl)

E-post: patientregistret@socialstyrelsen.se

Bruno Ziegler (Medicinskt sakkunnig)

Telefon: 075-247 30 00 (vxl)

E-post: bruno.ziegler@socialstyrelsen.se

Bilaga 1. Antal besök, tid till läkarbedömning och total vistelsetid per akutmottagning 2024–2025

I tabell A-C nedan redovisas antal besök, mediantid till läkare (TTL) samt median total vistelsetid (TVT) per akutmottagning under åren 2024–2025. Differensen i tabellerna är uttryckt i antal besök och minuter (TTL och TVT) mellan åren. Se kvalitetsdeklarationen för närmare beskrivning av akutmottagningar som ej rapporterat eller där underlag saknas.

Tabell A. Antal besök per akutmottagning 2024–2025. Differens redovisas i antal besök mellan åren.

Antal besök per akutmottagning med två eller fler somatiska specialiteter som är samlokaliserade.

Akutmottagning	2024	2025	Differens
Blekingesjukhuset	25 119	25 832	713
Falu lasarett	37 186	36 543	-643
Mora lasarett	20 272	20 650	378
Visby lasarett	19 536	19 796	260
Länssjukhuset Gävle-Sandviken	27 118	31 554	4 436
Hudiksvalls sjukhus	17 795	17 763	-32
Bollnäs närsjukhus	0	13 111	13 111
Hallands sjukhus	64 357	65 351	994
Östersunds sjukhus	23 229	24 934	1 705
Höglandssjukhuset	20 205	20 878	673
Länssjukhuset Ryhov	31 903	32 854	951
Värnamo sjukhus	17 448	17 146	-302
Länssjukhuset i Kalmar	29 730	29 982	252
Oskarshamns sjukhus	6 540	6 715	175
Västerviks sjukhus	15 862	17 194	1 332
Ljungby lasarett	10 891	11 515	624
Centrallasarettet i Växjö	26 754	27 785	1 031
Gällivare sjukhus	6 925	7 899	974
Kalix sjukhus	4 289	9 994	5 705
Kiruna sjukhus	7 332	8 044	712
Piteå Älvdals sjukhus	10 010	11 646	1 636
Sunderby sjukhus	23 282	26 410	3 128
Helsingborgs lasarett	49 453	51 249	1 796
Centralsjukhuset i Kristianstad	36 060	37 333	1 273

Skånes universitetssjukhus Lund	41 913	43 887	1 974
Skånes universitetssjukhus Malmö	55 521	56 320	799
Lasarettet i Ystad	21 967	21 198	-769
Ängelholms sjukhus	9 697	722	-8 975
Capio Sankt Görans sjukhus	86 168	86 363	195
Danderyds sjukhus	90 440	93 631	3 191
Karolinska universitetssjukhuset Huddinge	41 657	43 140	1 483
Nya Karolinska Solna	10 711	11 014	303
Norrtälje sjukhus	12 689	12 261	-428
Södersjukhuset	79 666	82 920	3 254
Södertälje sjukhus	31 724	33 241	1 517
Mälarsjukhuset	38 452	38 734	282
Kullbergsska sjukhuset	13 911	14 538	627
Nyköpings lasarett	20 486	20 555	69
Lasarettet i Enköping	19 952	19 904	-48
Akademiska sjukhuset	39 793	42 492	2 699
Sjukhuset i Arvika	9 774	10 525	751
Centralsjukhuset i Karlstad	38 474	39 089	615
Sjukhuset i Torsby	11 444	11 655	211
Lycksele lasarett	7 277	7 943	666
Skellefteå lasarett	15 484	17 681	2 197
Norrlands Universitetssjukhus	28 270	29 604	1 334
Sollefteå sjukhus	10 593	9 877	-716
Länssjukhuset i Sundsvall - Härnösand	35 178	35 543	365
Örnsköldsviks sjukhus	17 396	16 406	-990
Västmanlands sjukhus Köping	9 060	8 029	-1 031
Västmanlands sjukhus Västerås	53 811	54 953	1 142
Södra Älvsborgs sjukhus	35 039	35 797	758
Sahlgrenska universitetssjukhuset	98 585	98 307	-278
Skaraborgs sjukhus	43 646	43 523	-123
Norra Älvsborgs Länssjukhus och Uddevalla sjukhus	44 397	45 203	806
Sjukhusen i väster	42 080	42 424	344
Universitetssjukhuset Örebro	55 759	46 222	-9 537
Karlskoga lasarett	11 558	17 906	6 348
Lindesbergs lasarett	7 672	11 864	4 192
Universitetssjukhuset i Linköping	37 312	33 011	-4 301
Lasarettet i Motala	18 810	18 453	-357

Vrinnevisjukhuset i Norrköping	41 827	40 965	-862
--------------------------------	--------	--------	------

Källa: Patientregistret, Socialstyrelsen

Tabell B. Mediantid till läkare (TTL) per akutmottagning 2024–2025. Differens redovisas i minuter skillnad mellan åren.

Mediantid till läkare (minuter) per akutmottagning som har två eller fler somatiska specialiteter som är samlokaliserade.

Akutmottagning	TTL 2024	TTL 2025	Differens
Blekingesjukhuset	81	63	-18
Falu lasarett	71	72	1
Mora lasarett	49	46	-3
Visby lasarett	50	46	-4
Länssjukhuset Gävle-Sandviken	54	51	-3
Hudiksvalls sjukhus	59	58	-1
Bollnäs närsjukhus	--	46	2024 saknas
Hallands sjukhus	71	80	9
Östersunds sjukhus	59	63	4
Höglandssjukhuset	39	40	1
Länssjukhuset Ryhov	56	53	-3
Värnamo sjukhus	32	34	2
Länssjukhuset i Kalmar	60	62	2
Oskarshamns sjukhus	39	36	-3
Västerviks sjukhus	40	42	2
Ljungby lasarett	38	39	1
Centrallasarettet i Växjö	68	84	16
Gällivare sjukhus	28	30	2
Kalix sjukhus	16	19	3
Kiruna sjukhus	26	25	-1
Piteå Älvdals sjukhus	27	37	10
Sunderby sjukhus	75	84	9
Helsingborgs lasarett	69	78	9
Centralsjukhuset i Kristianstad	74	69	-5
Skånes universitetssjukhus Lund	73	79	6
Skånes universitetssjukhus Malmö	96	82	-14
Lasarettet i Ystad	72	77	5
Ängelholms sjukhus	52	48	-4
Capio Sankt Görans sjukhus	47	49	2
Danderyds sjukhus	47	41	-6
Karolinska universitetssjukhuset Huddinge	78	70	-8
Nya Karolinska Solna	31	29	-2
Norrtälje sjukhus	44	42	-2
Södersjukhuset	81	78	-3
Södertälje sjukhus	40	36	-4
Mälarsjukhuset	48	54	6
Kullbergsska sjukhuset	75	69	-6
Nyköpings lasarett	56	66	10
Lasarettet i Enköping	52	58	6
Akademiska sjukhuset	85	69	-16

Akutmottagning	TTL 2024	TTL 2025	Differens
Sjukhuset i Arvika	31	35	4
Centralsjukhuset i Karlstad	73	65	-8
Sjukhuset i Torsby	35	41	6
Lycksele lasarett	33	40	7
Skellefteå lasarett	43	60	17
Norrlands Universitetssjukhus	54	66	12
Sollefteå sjukhus	--	42	2024 saknas
Länssjukhuset i Sundsvall - Härnösand	53	58	5
Örnsköldsviks sjukhus	--	68	2024 saknas
Västmanlands sjukhus Köping	39	39	0
Södra Älvsborgs sjukhus	75	84	9
Sahlgrenska universitetssjukhuset	101	97	-4
Skaraborgs sjukhus	90	91	1
Norra Älvsborgs Länssjukhus och Uddevalla sjukhus	77	95	18
Sjukhusen i väster	68	70	2
Universitetssjukhuset Örebro	58	55	-3
Karlskoga lasarett	65	58	-7
Lindesbergs lasarett	58	61	3
Universitetssjukhuset i Linköping	53	43	-10
Lasarettet i Motala	45	46	1
Vrinnevisjukhuset i Norrköping	57	65	8

Källa: Patientregistret, Socialstyrelsen

Tabell C. Median för total vistelsetid (TVT) per akutmottagning 2024–2025. Differens redovisas i minuter skillnad mellan åren.

Median för total vistelsetid (minuter) per akutmottagning med två eller fler somatiska specialiteter som är samlokaliserade.

Akutmottagning	TVT 2024	TVT 2025	Differens
Blekingesjukhuset	250	248	-2
Falu lasarett	261	258	-3
Mora lasarett	198	200	2
Visby lasarett	194	186	-8
Länssjukhuset Gävle-Sandviken	242	255	13
Hudiksvalls sjukhus	258	281	23
Bollnäs närsjukhus	--	161	2024 saknas
Hallands sjukhus	257	276	19
Östersunds sjukhus	236	240	4
Höglandssjukhuset	198	199	1
Länssjukhuset Ryhov	192	179	-13
Värnamo sjukhus	160	170	10
Länssjukhuset i Kalmar	216	224	8

Akutmottagning	TVT 2024	TVT 2025	Differens
Oskarshamns sjukhus	185	177	-8
Västerviks sjukhus	156	164	8
Ljungby lasarett	219	217	-2
Centrallasarettet i Växjö	248	270	22
Gällivare sjukhus	202	220	18
Kalix sjukhus	204	197	-7
Kiruna sjukhus	189	199	10
Piteå Älvdals sjukhus	204	208	4
Sunderby sjukhus	312	368	56
Helsingborgs lasarett	294	307	13
Centralsjukhuset i Kristianstad	250	247	-3
Skånes universitetssjukhus Lund	333	333	0
Skånes universitetssjukhus Malmö	319	302	-17
Lasarettet i Ystad	307	326	19
Ängelholms sjukhus	228	226	-2
Capio Sankt Görans sjukhus	255	272	17
Danderyds sjukhus	313	306	-7
Karolinska universitetssjukhuset Huddinge	335	328	-7
Nya Karolinska Solna	239	244	5
Norrtälje sjukhus	210	221	11
Södersjukhuset	331	324	-7
Södertälje sjukhus	215	201	-14
Mälarsjukhuset	249	268	19
Kullbergska sjukhuset	252	249	-3
Nyköpings lasarett	253	262	9
Lasarettet i Enköping	208	224	16
Akademiska sjukhuset	365	335	-30
Sjukhuset i Arvika	170	179	9
Centralsjukhuset i Karlstad	267	247	-20
Sjukhuset i Torsby	209	216	7
Lycksele lasarett	186	209	23
Skellefteå lasarett	248	261	13
Norrlands Universitetssjukhus	240	253	13
Sollefteå sjukhus	219	219	0
Länssjukhuset i Sundsvall - Härnösand	232	250	18
Örnsköldsviks sjukhus	262	270	8

Akutmottagning	TVT 2024	TVT 2025	Differens
Västmanlands sjukhus Köping	207	194	-13
Västmanlands sjukhus Västerås	206	210	4
Södra Älvsborgs sjukhus	276	286	10
Sahlgrenska universitetssjukhuset	283	270	-13
Skaraborgs sjukhus	283	298	15
Norra Älvsborgs Länssjukhus och Uddevalla sjukhus	302	332	30
Sjukhusen i väster	250	244	-6
Universitetssjukhuset Örebro	236	239	3
Karlskoga lasarett	211	208	-3
Lindesbergs lasarett	227	239	12
Universitetssjukhuset i Linköping	226	226	0
Lasarettet i Motala	207	206	-1
Vrinnevisjukhuset i Norrköping	266	270	4

Källa: Patientregistret, Socialstyrelsen