

Hem- och fritidsolycksfall i Sverige

Femårsrapport – EHLASS 1998-2002

Hem- och fritidsolycksfall I Sverige Femårsrapport – EHLASS 1998-2002

Socialstyrelsen klassificerar från och med år 2001 sin utgivning i olika dokumenttyper. Detta är **statistik**. Det innebär att rapporten innehåller sifferuppgifter som Socialstyrelsen samlat in, registrerat, bearbetat, sammanställt, analyserat och/eller kommenterat. Uppgifterna beskriver läge, tillstånd och/eller utveckling.

Information: Anders Karlsson, tel. 08-5555 3220
Frida Lundgren, tel. 08-5555 3204

Publicerad på Internet <http://www.socialstyrelsen.se>: oktober 2004

Tidigare publicering:

Hem – och fritidsolycksfall ingår i Sveriges officiella statistik (SOS) och utges inom serien STATISTIK - HÄLSA OCH SJUKDOMAR.

*Denna rapport bygger på uppgifter från skadestatistiken:
<http://www.sos.se/epc/par/skador.htm>*

ISSN 1401-0224
ISBN 91-7201-900-X
Artikelnr 2004-42-8

Förord

I den här rapporten publicerar Epidemiologiskt Centrum (EpC) vid Socialstyrelsen statistik baserad på data från den öppna vården inom ramen för svenska EHLASS 1998–2002. Insamling och bearbetning av data har utförts i samarbete med ett urval intresserade och engagerade sjukvårdsinrättningar och berörda landsting: Umeå universitetssjukhus, Hälsinglands sjukhus och Skaraborgs sjukhus. Datainsamlingen har delvis finansierats med bidrag från EU:s åtgärdsprogram för att förebygga personskador.

Rapporten redovisar antalet rapporterade läkarbesök till följd av olycksfall i hem- och fritidsmiljö, liksom nationella antalsskattningar och befolkningsrelaterade tal. I ett inledande kapitel behandlas befolkningen i sin helhet och i följande kapitel belyses skademönstret i strategiskt valda åldersgrupper. Förutom att redovisa statistiken är syftet också att presentera EHLASS-databasens möjligheter och användbarhet för ett brett spektrum av potentiella avnämare bland myndigheter och organisationer, utbildningar och massmedia m.fl.

Rapporten har sammanställts av Frida Lundgren med hjälp av Anders Karlsson (EpC).

Stockholm i oktober 2004

Måns Rosén

Chef EpC

Innehåll

<i>Förord</i>	3
<i>Innehåll</i>	5
<i>Diagramförteckning</i>	6
<i>Tabellförteckning</i>	7
<i>Sammanfattning</i>	13
<i>Summary in English</i>	15
<i>List of terms</i>	17
<i>EHLASS historik</i>	19
<i>Definitioner och begrepp</i>	21
<i>Material och metod</i>	23
Upptagningsområden	23
Registerinnehåll	27
Nationella skattningar	27
<i>Kvalitet</i>	29
Bortfall.....	29
<i>Resultat</i>	30
Yngre mest skadedrabbade	30
Flest skador under veckosluten	30
Hemmet vanligaste skadeplatsen	30
Fallolyckor vanligast	31
Sportskador dominerar bland yngre	31
Typ av skada och skadad kroppsdel.....	31
Drygt var tionde skadad skrivs in på sjukhus.....	32
Orsakande och utlösande produkt.....	32
<i>Diagram</i>	34
<i>Tabeller</i>	39
Barn 0–6 år.....	71
Barn 7–15 år.....	79
Ungdomar 16–24 år	87
Vuxna 25–64 år	95
Äldre 65–79 år.....	103
Äldre 80+ år	111

Diagramförteckning

<i>Diagram 1. Antal skadade i hem- och fritidsolycksfall per 100 000 invånare. Efter ålder och kön. EHLASS 1998–2002.</i>	34
<i>Diagram 2. Skadeplats. Procentuell fördelning efter kön. EHLASS 1998–2002.</i>	34
<i>Diagram 3. Skademekanism. Procentuell fördelning, efter kön. EHLASS 1998–2002.</i>	35
<i>Diagram 4. Sportskador. Procentuell fördelning efter idrottsgren och kön. EHLASS 1998–2002.</i>	35
<i>Diagram 5. Typ av skada. De fyra vanligaste. Män. Procentuell fördelning inom respektive åldersgrupp. EHLASS 1998–2002.</i>	36
<i>Diagram 6. Typ av skada. De fyra vanligaste. Kvinnor. Procentuell fördelning inom respektive åldersgrupp. EHLASS 1998–2002.</i>	36
<i>Diagram 7. Skadad kroppsdel. De tre vanligaste. Män. Procentuell fördelning inom respektive åldersgrupp. EHLASS 1998–2002.</i>	37
<i>Diagram 8. Skadad kroppsdel. De tre vanligaste. Kvinnor. Procentuell fördelning inom respektive åldersgrupp. EHLASS 1998–2002.</i>	37
<i>Diagram 9. Behandling. Procentuell fördelning efter kön. EHLASS 1998–2002.</i>	38
<i>Diagram 10. Andel patienter inlagda för sjukhusvård och genomsnittligt antal vård dagar för inlagda personer, efter ålder. EHLASS 1998–2002.</i>	38

Tabellförteckning

Tabell 1.	<i>Köns- och åldersfördelning efter år. Antal rapporterade skadefall 1998–2002, samt antal rapporterade fall per 100 000 invånare, snitt per år.</i>	39
Tabell 2.	<i>Köns- och åldersfördelning efter veckodag, Antal rapporterade skadefall 1998–2002.</i>	40
Tabell 3.	<i>Köns- och åldersfördelning efter månad. Antal rapporterade skadefall 1998–2002.</i>	41
Tabell 4.	<i>Köns- och åldersfördelning efter månad. Procentuell fördelning av antalet rapporterade skadefall 1998–2002.</i>	42
Tabell 5.	<i>Skadeområde. Antal rapporterade skadefall 1998–2002, efter ålder. Män.</i>	43
Tabell 6.	<i>Skadeområde. Antal rapporterade skadefall per 100 000 invånare, snitt per år, efter ålder. Män.</i>	44
Tabell 7.	<i>Skadeområde. Antal rapporterade skadefall 1998–2002, efter ålder. Kvinnor.</i>	45
Tabell 8.	<i>Skadeområde. Antal rapporterade skadefall per 100 000 invånare, snitt per år, efter ålder. Kvinnor.</i>	46
Tabell 9.	<i>Aktivitet, grupperad nivå. Antal rapporterade skadefall 1998–2002, efter kön och ålder.</i>	47
Tabell 10.	<i>Skademekanism. De vanligast förekommande på detaljerad nivå. Antal rapporterade skadefall 1998–2002, efter ålder. Män.</i>	48
Tabell 11.	<i>Skademekanism. De vanligast förekommande på detaljerad nivå. Antal rapporterade skadefall per 100 000 invånare, snitt per år, efter ålder. Män.</i>	49
Tabell 12.	<i>Skademekanism. De vanligast förekommande på detaljerad nivå. Antal rapporterade skadefall 1998–2002, efter ålder. Kvinnor.</i>	50
Tabell 13.	<i>Skademekanism. De vanligast förekommande på detaljerad nivå. Antal rapporterade skadefall per 100 000 invånare, snitt per år, efter ålder. Kvinnor.</i>	51
Tabell 14.	<i>Sportskador. Ålders- och könsfördelning. Antal rapporterade skadefall 1998–2002, samt nationell och befolkningsrelaterad antalsskattning.</i>	52
Tabell 15.	<i>Sportskador. Idrottsgren, grupperad nivå. Antal rapporterade skadefall 1998–2002, samt fördelning inom kön och idrottsgren</i>	53
Tabell 16.	<i>Sportskador. Idrottsgren, grupperad nivå. Nationell och befolkningsrelaterad antalsskattning.</i>	54
Tabell 17.	<i>Antal rapporterade sportskador 1998–2002 fördelat på skadeområde, efter ålder. Män.</i>	55
Tabell 18.	<i>Antal rapporterade sportskador 1998–2002 fördelat på skadeområde, efter ålder. Kvinnor.</i>	56
Tabell 19.	<i>Typ av skada. Antal rapporterade skadefall 1998–2002, efter ålder. Män.</i>	57
Tabell 20.	<i>Typ av skada. Antal rapporterade skadefall per 100 000 invånare, snitt per år, efter ålder. Män.</i>	61
Tabell 21.	<i>Typ av skada. Antal rapporterade skadefall 1998–2002, efter ålder. Kvinnor.</i>	62
Tabell 22.	<i>Typ av skada. Antal rapporterade skadefall per 100 000 invånare, snitt per år, efter ålder. Kvinnor.</i>	62

Tabell 23.	Skadad kroppsdel. De vanligast förekommande på detaljerad nivå. Antal rapporterade skadefall 1998–2002, efter ålder. Män	59
Tabell 24.	Skadad kroppsdel. De vanligast förekommande på detaljerad nivå. Antal rapporterade skadefall per 100 000 invånare, snitt per år, efter ålder. Män.	64
Tabell 25.	Skadad kroppsdel. De vanligast förekommande på detaljerad nivå. Antal rapporterade skadefall 1998–2002, efter ålder. Kvinnor.	61
Tabell 26.	Skadad kroppsdel. De vanligast förekommande på detaljerad nivå. Antal rapporterade skadefall per 100 000 invånare, snitt per år, efter ålder. Kvinnor.	62
Tabell 27.	Typ av skada och skadad kroppsdel. Procentuell fördelning. Män.	63
Tabell 28.	Typ av skada och skadad kroppsdel. Procentuell fördelning. Kvinnor.	63
Tabell 29.	Behandling. Antal rapporterade skadade personer 1998–2002, efter ålder.	64
Tabell 30.	Behandling. Procentuell fördelning av behandlingsform inom varje åldersgrupp.	65
Tabell 31.	Antal personer inlagda på sjukhus per år och genomsnittlig vårdlängd per år, efter ålder och kön.	66
Tabell 32.	Nationell och befolkningsrelaterad skattning av antalet vård dagar, efter ålder.	66
Tabell 33.	Produkt som orsakat skadan, kapitelnivå. Antal rapporterade skadefall, samt nationell och befolkningsrelaterad antalsskattning.	67
Tabell 34.	Produkt som orsakat skadan. De 30 vanligast förekommande produktgrupperna. Antal rapporterade skadefall, samt nationell och befolkningsrelaterad antalsskattning.	68
Tabell 35.	Produkt som utlöst skadan, kapitelnivå. Antal rapporterade skadefall, samt nationell och befolkningsrelaterad antalsskattning.	69
Tabell 36.	Produkt som utlöst skadan. De 30 vanligast förekommande produktgrupperna. Antal rapporterade skadefall, samt nationell och befolkningsrelaterad antalsskattning.	70
Tabell 37.	Skadeområde. De vanligast förekommande på detaljerad nivå. Antal rapporterade skadefall samt nationell och befolkningsrelaterad antalsskattning. Barn 0–6 år.	71
Tabell 38.	Skademekanism. De vanligast förekommande på detaljerad nivå. Antal rapporterade skadefall samt nationell och befolkningsrelaterad antalsskattning, Barn 0–6 år.	72
Tabell 39.	Typ av skada. Antal rapporterade skadefall, samt nationell och befolkningsrelaterad antalsskattning. Barn 0–6 år.	73
Tabell 40.	Skadad kroppsdel. Antal rapporterade skadefall, samt nationell och befolkningsrelaterad antalsskattning. Barn 0–6 år.	73
Tabell 41.	Typ av skada och skadad kroppsdel. Procentuell fördelning av antalet rapporterade skadade personer 1998–2002. Barn 0–6 år. Pojkar.	74
Tabell 42.	Typ av skada och skadad kroppsdel. Procentuell fördelning av antalet rapporterade skadade personer 1998–2002. Barn 0–6 år. Flickor	74
Tabell 43.	Produkt som orsakat skadan, kapitelnivå. Antal rapporterade skadefall samt nationell och befolkningsrelaterad antalsskattning. Barn 0–6 år.	75
Tabell 44.	Produkt som orsakat skadan. De 30 vanligaste produktgrupperna. Antal rapporterade skadefall, samt nationell och befolkningsrelaterad antalsskattning. Barn 0–6 år.	76
Tabell 45.	Produkt som utlöst skadan, kapitelnivå. Antal rapporterade skadefall samt nationell och befolkningsrelaterad antalsskattning. Barn 0–6 år.	77

Tabell 46.	<i>Produkt som utlöst skadan. De 30 vanligaste produktgrupperna. Antal rapporterade skadefall, samt nationell och befolkningsrelaterad antalsskattning. Barn 0–6 år.</i>	78
Tabell 47.	<i>Skadeområde. De vanligast förekommande på detaljerad nivå. Antal rapporterade skadefall, samt nationell och befolkningsrelaterad antalsskattning. Barn 7–15 år.</i>	79
Tabell 48.	<i>Skademekanism. De vanligast förekommande på detaljerad nivå. Antal rapporterade skadefall samt nationell och befolkningsrelaterad antalsskattning, Barn 7–15 år.</i>	80
Tabell 49.	<i>Typ av skada. Antal rapporterade skadefall samt nationell och befolkningsrelaterad antalsskattning. Barn 7–15 år</i>	81
Tabell 50.	<i>Skadad kroppsdel. Antal rapporterade skadefall samt nationelloch befolkningsrelaterad antalsskattning. Barn 7–15 år</i>	81
Tabell 51.	<i>Typ av skada och skadad kroppsdel. Procentuell fördelning över antalet rapporterade skadade personer 1998–2002. Barn 7–15 år. Pojkar.</i>	82
Tabell 52.	<i>Typ av skada och skadad kroppsdel. Procentuell fördelning över antalet rapporterade skadade personer 1998–2002. Barn 7–15 år. Flickor.</i>	82
Tabell 53.	<i>Produkt som orsakat skadan. Kapitelnivå. Antal rapporterade skadefall samt nationell och befolkningsrelaterad antalsskattning. Barn 7–15 år.</i>	83
Tabell 54.	<i>Produkt som orsakat skadan. De 30 vanligaste produktgrupperna. Antal rapporterade skadefall 1998–2002, samt nationell och befolkningsrelaterad antalsskattning. Barn 7–15 år.</i>	84
Tabell 55.	<i>Produkt som utlöst skadan. Kapitelnivå. Antal rapporterade skadefall samt nationell och befolkningsrelaterad antalsskattning. Barn 7–15 år.</i>	85
Tabell 56.	<i>Produkt som utlöst skadan. De 30 vanligaste produktgrupperna. Antal rapporterade skadefall, samt nationell och befolkningsrelaterad antalsskattning. Barn 7–15 år.</i>	86
Tabell 57.	<i>Skadeområde. De vanligast förekommande på detaljerad nivå. Antal rapporterade skadefall samt nationell och befolkningsrelaterad antalsskattning. Ungdomar 16–24 år.</i>	87
Tabell 58.	<i>Skademekanism. De vanligast förekommande på detaljerad nivå. Antal rapporterade skadefall samt nationell och befolkningsrelaterad antalsskattning. Ungdomar 16–24 år.</i>	88
Tabell 59.	<i>Typ av skada. Antal rapporterade skadefall samt nationell och befolkningsrelaterad antalsskattning. Ungdomar 16–24 år.</i>	89
Tabell 60.	<i>Skadad kroppsdel. Antal rapporterade skadefall samt nationell och befolkningsrelaterad antalsskattning. Ungdomar 16-24 år.</i>	89
Tabell 61.	<i>Typ av skada och skadad kroppsdel. Procentuell fördelning av antalet rapporterade skadade personer 1998–2002. Ungdomar 16–24 år. Män.</i>	90
Tabell 62.	<i>Typ av skada och skadad kroppsdel. Procentuell fördelning av antalet rapporterade skadade personer 1998–2002. Ungdomar 16–24 år. Kvinnor.</i>	90
Tabell 63.	<i>Produkt som orsakat skadan. Kapitelnivå. Antal rapporterade skadefall samt nationell och befolkningsrelaterad antalsskattning. Ungdomar 16–24 år.</i>	91
Tabell 64.	<i>Produkt som orsakat skadan. De 30 vanligaste produktgrupperna. Antal rapporterade skadefall 1998–2002, samt nationell och befolkningsrelaterad antalsskattning. Ungdomar 16–24 år.</i>	92

Tabell 65.	Produkt som utlöst skadan. Kapitelnivå. Antal rapporterade skadefall samt nationell och befolkningsrelaterad antalsskattning. Ungdom 16–24 år.	93
Tabell 66.	Produkt som utlöst skadan. De 30 vanligaste produktgrupperna. Antal rapporterade skadefall samt nationell och befolkningsrelaterad antalsskattning. Ungdomar 16–24 år.	94
Tabell 67.	Skadeområde. De vanligast förekommande på detaljerad nivå. Antal rapporterade skadefall samt nationell och befolkningsrelaterad antalsskattning. Vuxna 25–64 år.	95
Tabell 68.	Skademekanism. De vanligast förekommande på detaljerad nivå. Antal rapporterade skadefall samt nationell och befolkningsrelaterad antalsskattning, Vuxna 25–64 år.	96
Tabell 69.	Typ av skada. Antal rapporterade skadefall samt nationell och befolkningsrelaterad antalsskattning. Vuxna 25–64 år.	97
Tabell 70.	Skadad kroppsdel. Antal rapporterade skadefall samt nationell och befolkningsrelaterad antalsskattning. Vuxna 25–64 år.	97
Tabell 71.	Typ av skada och skadad kroppsdel. Procentuell fördelning av antalet rapporterade skadefall 1998–2002. Vuxna 25–64 år. Män.	98
Tabell 72.	Typ av skada och skadad kroppsdel. Procentuell fördelning av antalet rapporterade skadefall 1998–2002. Vuxna 25–64 år. Kvinnor.	98
Tabell 73.	Produkt som orsakat skadan. Kapitelnivå. Antal rapporterade skadefall samt nationell och befolkningsrelaterad antalsskattning. Vuxna 25–64 år.	99
Tabell 74.	Produkt som orsakat skadan. De 30 vanligaste produktgrupperna. Antal rapporterade skadefall samt nationell och befolkningsrelaterad antalsskattning. Vuxna 25–64 år.	100
Tabell 75.	Produkt som utlöst skadan. Kapitelnivå. Antal rapporterade skadefall samt nationell och befolkningsrelaterad antalsskattning. Vuxna 25–64 år.	101
Tabell 76.	Produkt som utlöst skadan. De 30 vanligaste produktgrupperna. Antal rapporterade skadefall samt nationell och befolkningsrelaterad antalsskattning. Vuxna 25–64 år.	102
Tabell 77.	Skadeområde. De vanligast förekommande på detaljerad nivå. Antal rapporterade skadefall samt nationell och befolkningsrelaterad antalsskattning. Äldre 65–79 år.	103
Tabell 78.	Skademekanism. De vanligast förekommande på detaljerad nivå. Antal rapporterade skadefall samt nationell och befolkningsrelaterad antalsskattning, Äldre 65–79 år.	104
Tabell 79.	Typ av skada. Antal rapporterade skadefall samt nationell och befolkningsrelaterad antalsskattning. Äldre 65–79 år.	105
Tabell 80.	Skadad kroppsdel. Antal rapporterade skadefall samt nationell och befolkningsrelaterad antalsskattning. Äldre 65–79 år.	105
Tabell 81.	Typ av skada och skadad kroppsdel. Procentuell fördelning av antalet rapporterade skadefall 1998–2002. Äldre 65–79 år. Män.	106
Tabell 82.	Typ av skada och skadad kroppsdel. Procentuell fördelning av antalet rapporterade skadefall 1998–2002. Äldre 65–79 år. Kvinnor.	106
Tabell 83.	Produkt som orsakat skadan. Kapitelnivå. Antal rapporterade skadefall samt nationell och befolkningsrelaterad antalsskattning. Äldre 65–79 år.	107
Tabell 84.	Produkt som orsakat skadan. De 30 vanligaste produktgrupperna. Antal rapporterade skadefall, samt nationell och befolkningsrelaterad antalsskattning. Äldre 65–79 år.	108
Tabell 85.	Produkt som utlöst skadan. Kapitelnivå. Antal rapporterade skadefall, samt nationell och befolkningsrelaterad antalsskattning. Äldre 65–79 år.	109
Tabell 86.	Produkt som utlöst skadan. De 30 vanligaste produktgrupperna. Antal rapporterade skadefall, samt nationell och befolkningsrelaterad antalsskattning. Äldre 65–79 år.	110

Tabell 87.	<i>Skadeområde. De vanligast förekommande på detaljerad nivå. Antal rapporterade skadefall, samt nationell och befolkningsrelaterad antalsskattning. Äldre 80+ år.</i>	111
Tabell 88.	<i>Skademekanism. De vanligast förekommande på detaljerad nivå. Antal rapporterade skadefall, samt nationell och befolkningsrelaterad antalsskattning. Äldre 80+ år.</i>	112
Tabell 89.	<i>Typ av skada. Antal rapporterade skadefall, samt nationell och befolkningsrelaterad antalsskattning. Äldre 80+ år.</i>	113
Tabell 90.	<i>Skadad kroppsdel. Antal rapporterade skadefall, samt nationell och befolkningsrelaterad antalsskattning. Äldre 80+ år.</i>	113
Tabell 91.	<i>Typ av skada och skadad kroppsdel. Procentuell fördelning av antalet rapporterade skadefall 1998–2002. Äldre 80+ år. Män.</i>	114
Tabell 92.	<i>Typ av skada och skadad kroppsdel. Procentuell fördelning av antalet rapporterade skadefall 1998–2002. Äldre 80+ år. Kvinnor.</i>	114
Tabell 93.	<i>Produkt som orsakat skadan. Kapitelnivå. Antal rapporterade skadefall samt nationell och befolkningsrelaterad antalsskattning. Äldre 80+ år.</i>	115
Tabell 94.	<i>Produkt som orsakat skadan. De 30 vanligaste produktgrupperna. Antal rapporterade skadefall, samt nationell och befolkningsrelaterad antalsskattning. Äldre 80+ år.</i>	116
Tabell 95.	<i>Produkt som utlöst skadan. Kapitelnivå. Antal rapporterade skadefall samt nationell och befolkningsrelaterad antalsskattning. Äldre 80+ år.</i>	117
Tabell 96.	<i>Produkt som utlöst skadan. De 30 vanligaste produktgrupperna. Antal rapporterade skadefall, samt nationell och befolkningsrelaterad antalsskattning. Äldre 80+ år.</i>	118

Sammanfattning

Inom Epidemiologiskt centrum (EpC) vid Socialstyrelsen förs två nationellt heltäckande register som bland annat innehåller information om skador och förgiftningar, Dödsorsaksregistret och Patientregistret. Registren, som kodas enligt WHO:s klassifikation (ICD10), ger en kvantitativ beskrivning av skademönstret. Men för att erhålla en djupare kunskap om hur svenskarna skadar sig, och även ge underlag till skadepreventiva insatser, krävs en mer detaljerad beskrivning av skadepanoramata. Därför bedriver Socialstyrelsen, tillsammans med ett urval sjukhus och sjukvårdshuvudmän, ett utvecklingsprojekt, EHLASS (Home- and Leisure Accident Surveillance System). Projektet är främst inriktat på hem- och fritidsolycksfall och har som syfte att ge underlag för ett effektivare konsumentssäkerhetsarbete.

EHLASS-registret innehåller data insamlat från nio sjukhus. Befolkningen i de aktuella upptagningsområdena utgör sex procent av Sveriges totala befolkning. Ålders- och könsfördelningen i EHLASS population följer fördelningen i Sverige som helhet.

I den här rapporten presenteras statistik över antalet personer som har besökt ett sjukhus till följd av ett hem- och fritidsolycksfall, mellan åren 1998 och 2002. Med hjälp av dessa siffror har nationella antalsskattningar och befolkningsrelaterade tal beräknats.

Mellan åren 1998 och 2002 rapporterades 143 288 hem- och fritidsolycksfall från medverkande sjukhus. En skattning till nationell nivå blir ca 524 000 skadefall per år, dvs. ca 5 900 skadade per 100 000 invånare och år.

Av samtliga skadade utgjorde yngre personer den största gruppen. Varannan man och ca 40 procent av kvinnorna var yngre än 25 år vid skadetillfället. Omkring 88 procent av männen och 73 av kvinnorna var yngre än 65 år. Av alla skadade var ca 55 procent män, men bland de äldre dominerade kvinnorna.

Antalet rapporterade skadefall var jämnt fördelat måndag till torsdag. Under veckoslutet ökade däremot antalet, speciellt bland vuxna. 45 procent av skadefallen inträffade under sommarmånaderna, maj till september.

De flesta skadade sig i boendemiljön, särskilt barn mellan noll och sex år och äldre personer. Äldre barn och ungdomar skadades ofta vid en idrotts- eller sportanläggning. Bland de äldsta inträffade olycksfallen ofta inomhus.

Av kvinnorna skadade sig 60 procent och av männen drygt 40 procent vid fallolyckor. Bland vuxna ökade andelen fallolyckor med stigande ålder. De flesta fall inträffade i samma plan men de yngsta barnen föll oftare från en nivå till en annan. Endast för män mellan 16 och 24 år var fallolyckor inte den dominerande skademekanismen, utan slag/stöt pga. kontakt med föremål, person och djur.

Av alla hem- och fritidsolycksfall inträffade 22 procent under idrottsutövning. I åldersgrupperna 7–15 år och 16–24 år var andelen som störst, 41 respektive 46 procent. Skador inom fotboll var vanligt bland båda könen. Men bland kvinnorna var hästsportsolycksfall vanligast.

Den vanligaste typen av skada var frakturer (24 procent), men även öppna sår, blåmärken och utgjutningar, stukningar och vrickningar var vanligt förekommande. Bland de äldre dominerade frakturer och för personer mellan 25 och 64 år var öppna sår den vanligaste skadetyper.

Nio av tio skador drabbade huvudet, övre eller nedre extremiteterna. Bland de yngsta barnen var huvudskador särskilt dominerade (46 procent) och bland de äldsta var skador på nedre extremiteterna vanligast. I övriga åldersgrupper var skador på de övre extremiteterna vanligast.

Av samtliga rapporterade hem- och fritidsolycksfall ledde 11 procent av männen skador och 16 procent av kvinnorna till inskrivning på sjukhus. I den äldsta åldersgruppen vårdades 43 procent av männen och 46 procent av kvinnorna inskrivna på sjukhus. Den genomsnittliga vårdtiden bland de inskrivna var sju dagar.

Summary in English

At the Centre for Epidemiology there are two national-wide registers that among other diagnosis also contain information on injuries. Those are the Cause of Death Register and the Hospital Discharge Register. The medical information in both registers is classified according to the ICD10 and gives a quantitative description of the information of the injury pattern. But to get broad knowledge of how the Swede is injured and to receive information for injury prevention more detailed data are demanded. Therefore the National Board of Health and Welfare together with a sample of hospitals are developing an injury surveillance system according to the EHLASS (European Home and Leisure Accident Surveillance System).

This report presents statistics on home- and leisure accidents during the period 1998–2002 reported into the Swedish EHLASS system. The system consists of data collected at nine emergency departments. The sample area consists of six percent of the entire Swedish population. The age and sex distribution is quite similar as the entire population of Sweden. This publication shows the number of persons reported visiting hospitals due to an injury that occurred in home- and leisure environments. From these figures national estimates and rates have been calculated.

During the period 1998 to 2002 there were 143,288 home- and leisure accidents reported into the system. This gives an annual national estimate of 524,000 cases or 5,900 per 100,000 inhabitants.

The number of injured persons was highest among younger people. Every second of the males injured and 40 percent of the females were younger than 25 years at the time of injury. About 88 percent of the males and 73 percent of the females were younger than 65. In total 55 percent of the injured were males but among the elderly there were a higher proportion females.

The number of injuries did not vary much Monday to Thursday but there was an increase during the weekends, especially among adults. 45 percent of the cases were reported in the summer months, May to September.

Most persons were injured in their homes and especially small children and elderly got injured in this environment. Older children and adolescents were often injured at sport places. Among the elderly most persons were injured indoors.

60 percent of the females and 40 percent of the males were injured as a result of a fall. Among the grown-up population the percentage of falls increased with ageing. Most falls occurred in the same level but young children often fell from heights. The only group where falls did not dominate, were among young men (16–24 years) who more often were injured due to contact with objects, other persons or animals.

Of all home- and leisure accidents 22 percent occurred during sports. In the age groups 7–15 and 16–25 years the percentage was 41 and 46 respectively. Soccer dominated among both sexes, together with horse related sports among females.

The most frequent type of injury was fractures (24 percent), but also wounds and contusions as well as distortions were common. Among the elderly, fractures dominated even more and in the population between 25–64 years wounds were the most common type of injury.

Nine out of ten injuries were located to the head or the extremities. Among the smallest children head injuries dominated (46 percent) and among the elderly the lower extremities were often injured. In other age groups injuries to the upper extremities were most frequent.

Of all injured persons, 11 percent of the males and 16 percent of the females were admitted to hospital. Among the persons 80 years and older the admittance rate was as high as 43 percent for the men and 46 percent for the women. The average length of stay was seven days.

List of terms

Aktivitet	activity
Alla	all
Annan kroppsdel	other part of body
Antal	number
Av	of
Axel/arm	shoulder/arm
Behandling	treatment and follow-up
Befolkningsrelaterad	population related
Fotled/fot/tå	ankle/foot/toe
Fredag	Friday
För	for
Handled/hand/finger	wrist/hand/finger
Hem- och fritidsolycksfall	home and leisure accident
Huvud	head
Höft/lår/ben	hip/thigh/leg
I	in
Idrottsfördelning	by sport
Inom	within
Inskrivna(na)	inpatient(s)
Invånare	inhabitant(s)
Kommunnamn	name of municipality
Kommunkod	code of municipality
Kvinnor	female
Könsfördelning	by sex
Lördag	Saturday
Månad	month
Måndag	Monday
Män	male
Nationell	national
Onsdag	Wednesday
Orsakande produkt	product causing injury
Per	per
Procent	percent
Population	population
Rapporterad(e)	reported
Respektive	respective
Sjukhus	hospital
Skadad kroppsdel	Injured part of body
Skademekanism	type of accident
Skadeområde	place of accident
Skadetyper	type of injury
Skattat	estimated
Snitt	mean

Sportskador	sport injuries
Sverige	Sweden
Söndag	Sunday
Tisdag	Tuesday
Torsdag	Thursday
Täckningsgrad	coverage
Utlösande produkt	product involved in accident
Vård dagar	length of stay
Ålder	age
Åldersfördelning	by age
År	year

EHLASS historik

Inom Epidemiologiskt Centrum (EpC) vid Socialstyrelsen förs i dag två nationellt heltäckande register, som bland annat innehåller data om skador och förgiftningar. I dödsorsaksregistret (DOR) finns uppgifter om samtliga avlidna svenska medborgare. Patientregistret (PAR) har sedan 1987 varit nationellt heltäckande vad beträffar uppgifter om samtliga vårdtillfällen inom slutna sjukhusvård. Från och med 2002 innehåller registret också uppgifter om samtliga vårdtillfällen i öppen vård som inte är primärvård. Förutom administrativa uppgifter finns uppgifter om diagnoser, operationer (i PAR) och yttre orsak till sjukdom och död, vilka kodas enligt WHO:s klassifikation (ICD10).

De två registren ger framför allt en kvantitativ bild av antalet skador i Sverige fördelat på grova orsaksmönster. Men för att erhålla en djupare kunskap om hur svenskarna skadar sig, och också ge underlag till skadepreventiva insatser, behövs en mer detaljerad beskrivning av skadepanoramata.

För att få mer detaljerade skadedata bedriver Socialstyrelsen sedan ett antal år ett utvecklingsprojekt i samarbete med ett urval av sjukhus och sjukvårdshuvudmän. Projektet har sin grund i ett EU-initiativ, EHLASS (European Home and Leisure Accident Surveillance System), inriktat på hem- och fritidsolycksfall och med syfte att ge underlag för ett effektivare konsumentssäkerhetsarbete, både nationellt och internationellt. Initiativet ska ses dels mot bakgrund av att olycksfallsskador är ett av Europas stora folkhälsoproblem, dels mot bakgrund av ett allt friare flöde av produkter och tjänster inom gemenskapen, där producenterna själva svarar för säkerheten. Under perioden 1999–2003 integrerades EHLASS i EU:s åtgärdsprogram för att förebygga personskador (IPP).

Det svenska EHLASS-projektet startades 1995 i samverkan med Konsumentverket. Data samlades in från fyra sjukhus, som alla hade en skaderegistrering, anpassningsbar till europeiska krav. Sjukhusen valdes med hänsyn till att skademönster, och därmed patientsammansättning, kan skilja sig åt i norr och söder, mellan stad och landsbygd samt i fråga om olika sjukhustyper. Sedan 1997 deltar Umeå universitetssjukhus, Hälsinglands sjukhus (sjukhuset i Hudiksvall och jourcentralen i Ljusdal), Skaraborgs sjukhus (sjukhusen i Skövde, Lidköping, Falköping och Mariestad) och berörda landsting. Från och med 2001 utökades urvalet till att också omfatta sjukhusen i Bollnäs och Söderhamn, vilka ingår som enheter i Hälsinglands sjukhus.

I Sverige har projektet med tiden fått en bredare bas, vilket innebär en insamling av data om samtliga skador. Konsumentverket har varit en av projektets viktigare avnämare, men den höga detaljeringsnivån och även tillgången till produktrelaterad information, innebär att EHLASS-data kan användas av många nationella myndigheter. De kan även användas av andra aktörer på olika samhällsnivåer, som har behov av underlag för skade-

preventivt arbete såväl inom hem- och fritidssektorn som inom trafik- och arbetslivssektorn.

På regeringens uppdrag har Socialstyrelsen utrett och redovisat förutsättningarna för ett nationellt informationssystem om personsador. Ett förslag har lagts fram på att utvidga EHLASS upptagningsområde, som då kommer att omfatta 15 procent av landets befolkning. I budgetpropositionen för 2005 har medel anvisats för utbyggnad och fortsatt långsiktig drift.

Definitioner och begrepp

De uppgifter som presenteras i tabeller och diagram i rapporten avser läkarbesök (inte återbesök) till följd av hem- och fritidsolycksfall. Följande definitioner och begrepp har använts:

- *Olycka/olycksfall*: en oavsiktlig händelse, karaktäriserad av en snabbt verkande yttre kraft som kan yttra sig i form av en kroppsskada, en *olycksfallsskada*.

Som olycksfallsskador räknas även följder av

- akut överbelastning, t.ex. förlyftning, vridskada och snedtramp,
- förgiftning på grund av kortvarig exponering, <48 timmar, som en följd av olyckliga omständigheter,
- angrepp av djur och insekter,
- överexponering av naturlig värme, kyla, ljus och annan strålning, t.ex. solsveda,
- åsknedslag och förfrysning

Oavsiktliga skador som inträffar vid kirurgisk eller medicinsk behandling räknas inte som olycksfallsskada.

- *Hem- och fritidsolycksfall*: alla olycksfall som inte är vägtrafik- eller arbetsolycksfall. Däremot ingår alla olycksfall som drabbar elever under skoltid och barn under barnomsorgstid och som inte är vägtrafikolycka.
- *Vägtrafikolycka*: en olycka på allmän eller privat väg/gata eller annan plats för allmän trafik, i vilken minst ett fordon i rörelse är inblandat. Olyckor inom inhägnade industri- och sjukhustomter etc., liksom på tävlingsbanor räknas inte som vägtrafikolyckor.
- Ett *fordon* har hjul, larvfötter eller medar och är inte spårbundet. En olycka där endast fotgängare eller spårvagn är inblandade räknas således inte som vägtrafikolycka. I definitionen av *fotgängare* ingår personer som skjuter eller drar barnvagn, rullstol och lekfordon liksom personer som åker skidor, skridskor eller rullskridskor. En *cykel* avsedd som leksak anses inte vara ett fordon.
- *Arbetsolycksfall*: olycksfall som inträffar under arbetstid i samband med förvärvsarbete.
- *Skadeområde*: den plats eller det område där olycksfallet/skadan inträffade. Området/platsen definieras av dess huvudsakliga användningsområde. Om händelseförloppet utspelas på flera olika områden avses det område där händelseförloppet inleddes.

- *Aktivitet*: den skadades huvudsakliga sysselsättning vid skadetillfället.
- *Skademekanism*: anger typen av snabbt verkande yttre kraft som kan yttra sig i form av en kroppsskada.
- *Utlösande produkt*: den produkt som utlöste olycksfallet, dvs. utlöste den serie av händelser som ledde fram till skadehändelsen.
- *Orsakande produkt*: den produkt som orsakade själva kroppsskadan.

Material och metod

Deltagande sjukhus

Mellan 1998 och 2002 samlades data in på sjukhuskliniker och samlokaliserade jourcentraler vid följande enheter:

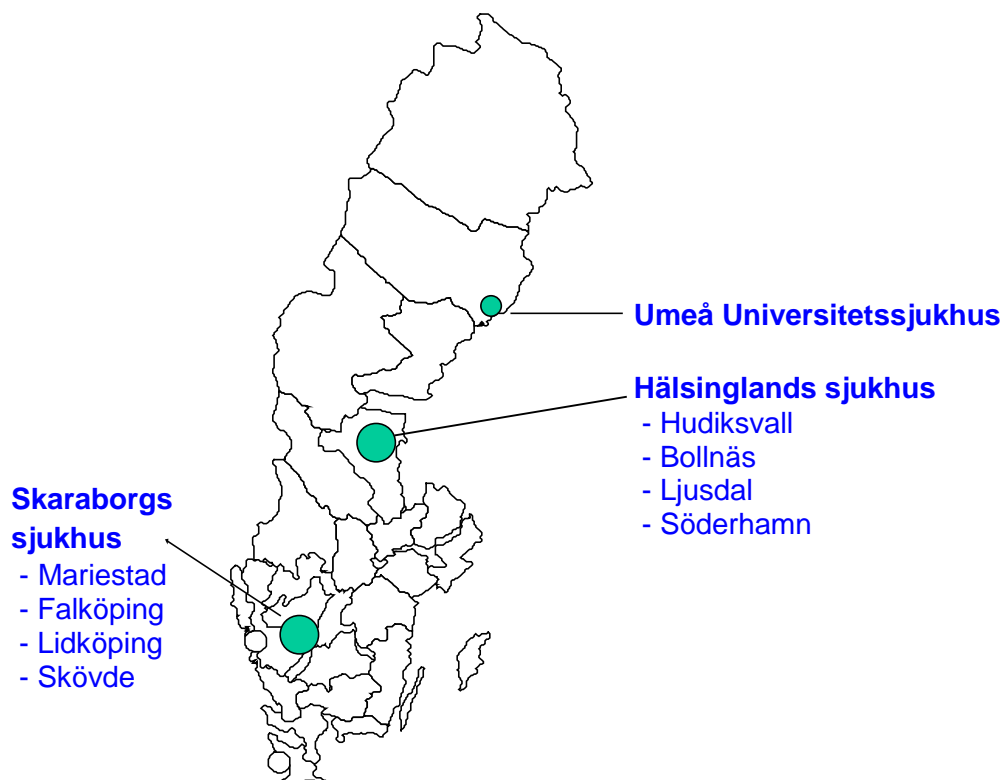

Bland deltagande sjukhus finns olika typer representerade, såväl regionsjukhus som läns- och länsdelssjukhus.

Upptagningsområden

Deltagande sjukhus och jourcentralers upptagningsområden består av sammanlagt 27 kommuner. Av dem ligger sex i den södra delen av Västerbottens län, sex i norra delen av Gävleborgs län och femton i före detta Skaraborgs län, nu en del av Västra Götalands län.

Befolkningen i de aktuella upptagningsområdena utgör, fr.o.m. 2001, 6,0 procent av Sveriges totala befolkning. Av tablåerna 1 och 2 framgår vilka kommuner som ingår, deras invånarantal och till vilket sjukhus befolkningen är knuten:

Tablå 1. EHLASS-populationen fördelad per kommun, efter år. Män.

Sjukhus	Kommunkod	Kommunnamn	1998	1999	2000	2001	2002
Umeå	2401	Nordmaling	3927	3882	3815	3820	3785
	2403	Bjurholm	1435	1416	1397	1359	1336
	2404	Vindeln	3133	3076	3039	3038	2990
	2409	Robertsfors	3746	3715	3670	3683	3640
	2460	Vännäs	4312	4298	4273	4223	4232
	2480	Umeå	51093	51325	51687	51976	52797
Hälsingland	2121	Ovanåker*				6210	6124
	2132	Nordanstig	5445	5316	5218	5146	5118
	2161	Ljusdal	10065	10052	9992	9899	9910
	2182	Söderhamn*				13681	13589
	2183	Bollnäs*				13081	13008
	2184	Hudiksvall	18630	18530	18467	18400	18287
Skaraborg	1444	Grästorps	3016	3003	2975	2962	2938
	1445	Essunga	2976	2964	2940	2943	2907
	1446	Karlsborg	3679	3598	3559	3538	3480
	1447	Gullspång	3118	3044	2999	2976	2948
	1470	Vara	8246	8207	8132	8127	8128
	1471	Götene	6707	6643	6615	6600	6610
	1472	Tibro	5419	5392	5354	5360	5353
	1473	Töreboda	4969	4867	4862	4765	4753
	1493	Mariestad	11967	11928	11857	11827	11843
	1494	Lidköping	18158	18204	18154	18192	18232
	1495	Skara	9045	9001	8971	8979	8977
	1496	Skövde	24349	24224	24344	24210	24384
	1497	Hjo	4449	4376	4356	4372	4382
	1498	Tidaholm	6427	6416	6342	6310	6285
1499	Falköping	15670	15532	15403	15349	15329	
	Totalt	229981	229009	228421	261026	261365	

*Tillkom 2001

Tablå 2. EHLASS-populationen fördelad per kommun, efter år. Kvinnor.

Sjukhus	Kommunkod	Kommunnamn	1998	1999	2000	2001	2002
Umeå	2401	Nordmaling	3946	3885	3848	3840	3788
	2403	Bjurholm	1351	1330	1298	1280	1272
	2404	Vindeln	3112	3066	3035	3001	2970
	2409	Robertsfors	3693	3640	3637	3591	3528
	2460	Vännäs	4262	4286	4259	4226	4247
	2480	Umeå	52424	52645	52825	53030	53728
Hälsingland	2121	Ovanåker*				6123	6069
	2132	Nordanstig	5303	5194	5064	4951	4903
	2161	Ljusdal	10102	10095	10014	9959	9866
	2182	Söderhamn*				13783	13661
	2183	Bollnäs*				13374	13202
	2184	Hudiksvall	19123	19026	18987	18888	18761
Skaraborg	1444	Grästorp	2969	2967	2949	2938	2910
	1445	Essunga	2881	2883	2895	2875	2850
	1446	Karlsborg	3643	3600	3541	3500	3487
	1447	Gullspång	3001	2930	2912	2890	2817
	1470	Vara	8093	8048	7912	7923	7881
	1471	Götene	6548	6452	6401	6370	6373
	1472	Tibro	5362	5249	5222	5267	5271
	1473	Töreboda	4859	4759	4780	4725	4673
	1493	Mariestad	12053	12021	11943	11898	11900
	1494	Lidköping	18675	18687	18648	18616	18709
	1495	skara	9447	9340	9334	9345	9334
	1496	Skövde	25088	24954	24969	24873	25021
	1497	Hjo	4479	4425	4431	4455	4463
	1498	Tidaholm	6447	6417	6352	6310	6300
1499	Falköping	15854	15799	15604	15572	15567	
	Totalt	232715	231698	230860	263603	263551	

*Tillkom 2001

Ålders- och könsfördelningen i EHLASS-populationen, dvs. befolkningen i de deltagande sjukhusens upptagningsområden, stämmer tämligen väl med fördelningen i landet som helhet, vilket framgår av tablorna 3 och 4.

Tablå 3. Sverige och EHLASS-populationen (genomsnittlig årlig siffra för perioden 1998–2002) samt EHLASS-populationens andel av Sveriges befolkning, efter ålder och kön.

Ålder	Sverige			EHLASS			Täckningsgrad (%)		
	Män	Kvinnor	Totalt	Män	Kvinnor	Totalt	Män	Kvinnor	Totalt
0-6	350224	332807	683031	18187	17393	35581	5,19	5,23	5,21
7-15	540474	512214	1052688	31165	29336	60501	5,77	5,73	5,75
16-24	474886	453952	928837	27603	26240	53843	5,81	5,78	5,80
25-64	2379915	2311828	4691743	126802	121872	248674	5,33	5,27	5,30
65-79	492300	590009	1082309	28757	33553	62310	5,84	5,69	5,76
80+	159010	292073	451083	9446	16090	25536	5,94	5,51	5,66
Totalt	4396808	4492883	8889691	241960	244485	486446	5,50	5,44	5,47

Tablå 4. Befolkningens fördelning i aktuella åldersgrupper per kön i Sverige och i EHLASS-sjukhusens upptagningsområden samt EHLASS-urvalets representativitet avseende ålder och kön jämfört med hela Sverige, 1998–2002. Procent.

Ålder	Sverige			EHLASS			Täckningsgrad (%)		
	Män	Kvinnor	Totalt	Män	Kvinnor	Totalt	Män	Kvinnor	Totalt
0-6	8,0	7,4	7,7	7,5	7,1	7,3	-0,4	-0,3	-0,4
7-15	12,3	11,4	11,8	12,9	12,0	12,4	0,6	0,6	0,6
16-24	10,8	10,1	10,4	11,4	10,7	11,1	0,6	0,6	0,6
25-64	54,1	51,5	52,8	52,4	49,8	51,1	-1,7	-1,6	-1,7
65-79	11,2	13,1	12,2	11,9	13,7	12,8	0,7	0,6	0,6
80+	3,6	6,5	5,1	3,9	6,6	5,2	0,3	0,1	0,2
Totalt	100,0	100,0	100,0	100,0	100,0	100,0	0,0	0,0	0,0

Antalet patienter utanför upptagningsområdet som söker vård på deltagande sjukhus antas vara i paritet med antalet patienter i upptagningsområdet som söker vård på annat sjukhus. Därför har inga patienter som på eget initiativ sökt sig till respektive vårdinrättning uteslutits ur databasen. Däremot har de patienter som inte bor inom upptagningsområdet men som remitterats till något av EHLASS-sjukhusen uteslutits. Det gäller i första hand sjukhuset i Umeå som är både universitets- och regionsjukhus och som har ett större upptagningsområde för mer komplicerade skadefall.

Registerinnehåll

Följande variabler utgör basen i EHLASS:

- Besökstidpunkt (datum och klockslag)
- Skadetidpunkt (datum och klockslag)
- Ålder
- Kön
- Skademekanism
- Skadeområde (inklusive specifikation inom-/utomhus)
- Aktivitet vid skadetillfället
- Situation (huvudsaklig sysselsättning vid skadetillfället)
- Typ av skada
- Skadad kroppsdel
- Inblandade produkter, dvs. den produkt som
 - orsakade skadan
 - utlöste olyckshändelsen
 - på annat sätt haft betydelse för olyckshändelsen
- Sportkod
- Behandling/åtgärd
- Vårddagar
- Klartextbeskrivning av händelseförloppet vid olycksfallet

Inom EHLASS används en särskild olycksfallsklassifikation som till övervägande del är baserad på den nordiska skadeklassifikationen, Classification of External Causes of Injuries (NCECI, Nomesko 1997). Samtliga variabler som ingår är kodade på den mest detaljerade nivån. Variablerna Behandling, Typ av skada och Skadad kroppsdel finns inte med i NCECI och anges därför enligt EHLASS. Aktivitet vid skadetillfället kodas med hjälp av en utvidgad svensk version av EHLASS aktivitetskod.

Nationella skattningar

I rapporten redovisas, förutom antalet rapporterade skadefall mellan åren 1998 och 2002, också nationella antalsskattningar och befolkningsrelaterade tal, som redovisas med en genomsnittlig årlig siffra. De nationella antalsskattningarna är baserade på uppgifter om rapporterat antal skadefall i EHLASS, befolkning i Sverige och i upptagningsområdet för respektive köns- och åldersgrupp. Modellen kan illustreras med följande exempel beträffande en uppräknings av antalet barn, per år, i ålder 0–6 år som skadats i köket i bostaden.

Rapporterat antal i EHLASS = **P = 1441**

Antalet barn i åldern 0–6 år i upptagningsområdet = **n = 177903**

Antalet barn i åldern 0–6 år i Sverige = **N = 3415155**

Nationell antalsskattning = **E** = $(P*N/n)/5 = (1441*3415155/177903)/5 = 5532 \approx 5500$

I rapporten redovisas de nationella antalsskattningarna avrundade till närmaste hundratal för skattningar mellan 100 och 99 999, däröver avrundas till närmaste tusental. Siffror mellan 0 och 99 avrundas till närmaste tiotal. Hänsyn har inte tagits till registreringsbortfall. Det medför att redovisade antalsskattningar liksom befolkningsrelaterade tal är att betrakta som minimivåer. Storleken på registreringsbortfallet redovisas i kapitlet Kvalitet.

Kvalitet

EHLASS utvecklas kontinuerligt, vad beträffar både kvalitet och kvantitet. Kvaliteten i kodning och klassificering ägnas stor uppmärksamhet och arbetet med att både förbättra och homogenisera fortgår kontinuerligt. Kvantitativt behövs en ytterligare utbyggnad. Skadefall från storstäderna och dess förorter saknas helt i dagsläget. Dessutom är befolkningen i industrikommuner och större städer i viss mån underrepresenterade. En utbyggnad ska sträva mot att åstadkomma en urvalsbas med en befolknings- och samhällsstruktur som liknar hela Sverige.

Dagens urval gör att vissa typer av speciellt miljö- och/eller aktivitetsrelaterade olycksfall kan vara under- eller överrepresenterade. På motsvarande sätt kan sjukvårdsstrukturen göra att vissa skadetyper, som kräver speciell medicinsk utrustning och kompetens, innefattas eller utesluts. I Sverige finns det t.ex. nationella brännskadecentra som tar hand om de allra allvarligaste brännskadefallen. Det gör att dessa inte tas med i EHLASS, såvida inte det första omhändertagandet gjordes på något deltagande sjukhus.

Bortfall

Vid alla medverkande enheter har man genomfört bortfallskontroller, Dessa har gjorts på något olika sätt. Vanligast har varit att man kontrollerat tio procent av årets dagar, två vardagar och en helgdag per månad, som valts ut slumpmässigt. Mottagningsliggare och journaler har varit referensmaterial. I Umeå har bortfallet korrigerats, dvs. databasen har kompletterats med alla som blivit inlagda i sluten vård, vilket har reducerat bortfallsprocenten.

Tablå 5. Beräknat genomsnittligt registreringsbortfall i procent, per år, EHLASS 1998–2002.

	1998	1999	2000	2001	2002
Umeå	5,5	6,0	8,0	8,2	11,5
Hälsingland	23,9	17,4	5,8	25,5	21,8
Skaraborg	17,3	17,2	17,9	17,0	15,0
Totalt	15,2	14,2	13,3	17,1	15,9

Bortfallet var störst på jourcentralerna. Här är det ofta fråga om mindre åkommor, där gränsdragningen mellan olycksfall och annan anledning till läkarbesöket ibland kan uppfattas som oklar. Det kan t.ex. vara fråga om insekts- och fästingbett, som kanske inte alltid betraktas som olycksfall trots att de ska rapporteras enligt EHLASS olycksfallsdefinition.

Någon fördelning av bortfallet på olika åldrar eller typer av olycksfall har inte gjorts.

Resultat

Mellan åren 1998 och 2002 rapporterades 143 288 hem- och fritidsolycksfall med kroppsskada från akutkliniker och jourcentraler vid medverkande sjukhus. En uppräknig till nationella tal ger i snitt ca 524 000 skadefall per år i hela landet, dvs. ca 5 900 skadade per 100 000 invånare och år. Det skattade antalet vård dagar i Sverige, under ett år, ligger på drygt 480 000 varav personer som är 80 år och äldre svarar för närmare hälften av dagarna. Antalet skadefall per år, mellan 1998 och 2002, ligger på en konstant nivå.

Yngre mest skadedrabbade

Antalet skadade var störst bland yngre, ca 50 procent av männen och ca 40 procent av kvinnorna var yngre än 25 år vid skadetillfället, alla fem åren. Omkring 88 procent av männen och 73 procent av kvinnorna var yngre än 65 år. Av det totala antalet registrerade patienter var 55 procent män. Andelen manliga patienter var störst i yngre åldersgrupper (0–64 år), medan andelen kvinnliga patienter var större i äldre åldersgrupper (65+). Männen dominerade som mest i gruppen 16–24 år (65 procent), medan 72 procent av de skadade i åldersgruppen 80 år och äldre var kvinnor.

Flest skador under veckosluten

Antalet rapporterade skadefall var jämnt fördelat måndag till torsdag. Under veckoslutet ökade däremot antalet. Åldersgrupperna 16–24 och 25–64 år svarade främst för ökningen, men även den yngsta åldersgruppen uppvisar en svag ökning till veckoslutet.

Mellan maj och september inträffade 45 procent av skadefallen. Skillnaden mot resten av året var störst för personer mellan 0 och 64 år.

Hemmet vanligaste skadeplatsen

De flesta, oavsett ålder och kön, skadade sig i boendemiljön (41 procent), andelen var lite större för kvinnor än för män, 7,6 procentenheter högre. Bland barn i åldern 0–6 år inträffade närmare vart fjärde hem- och fritidsolycksfall i ett bostadsrum. Barn i åldern 7–15 år skadade sig ofta vid en idrotts- eller sportanläggning (36 procent). I åldersgruppen 16–24 år inträffade drygt 40 procent av olycksfallen vid en idrotts- eller sportanläggning. Men inom denna åldersgrupp skiljer sig andelen åt för könen, närmare 50 procent av männen och 33 procent av kvinnorna skadade sig vid en idrotts- eller sportanläggning. Närmare 44 procent av patienterna mellan 25 och 64 år och 58 procent av patienterna mellan 65 och 79 år skadade sig i boendemiljön. Kvinnorna i de åldersgrupperna skadade sig oftare inomhus, medan något fler av männen skadade sig utomhus än inomhus. I åldersgruppen 80 år och äldre inträffade 56 procent av olycksfallen i boendemiljön. De flesta

av olycksfallen inträffade inomhus. Inom samma åldersgrupp var det även 30 procent som skadade sig i särskilt boende.

Fallolyckor vanligast

Av kvinnorna skadade sig 60 procent och av männen drygt 40 procent vid fallolyckor. Bland vuxna ökade andelen fallolyckor med stigande ålder till ca 90 procent av alla olycksfall i den äldsta åldersgruppen. Fall i samma plan, dvs. halkning, snubbling etc., utgjorde 25 procent av samtliga olycksfall. Det var den vanligaste fallolyckan i alla åldersgrupper, förutom bland de yngsta barnen som oftare föll från en nivå till en annan, t.ex. från möbler och lekredskap. Endast för män i åldersgruppen 16–24 år var fallolyckor inte den dominerande skademekanismen, utan slag/stöt pga. kontakt med föremål, person eller djur, som utgjorde 38 procent av olycksfallen.

Sportskador dominerar bland yngre

Av hem- och fritidsolycksfall härrörde 22 procent från idrottsutövning. I åldersgrupperna 7–15 år och 16–24 år utgjorde sportskadorna 41 respektive 46 procent av samtliga hem- och fritidsolycksfall. Fotboll svarade för ca 32 procent av idrottsskadorna bland pojkar/män och för 20 procent av sportskadorna bland flickor/kvinnor. Bland flickor/kvinnor var annars hästsportsolycksfallen vanligast och utgjorde 23 procent. De sporter där pojkarnas/männens olycksfall klart dominerade över flickornas/kvinnornas var ishockey, bandy, amerikansk fotboll, skateboard och motorsport. Över 90 procent av dem som skadade sig då de utövade dessa sporter var pojkar/män. Inom hästsport var det däremot flest flickor/kvinnor som skadade sig. Inom idrotterna handboll, basketboll och längdskidåkning var det ungefär lika många män som kvinnor som skadade sig.

Det vanligaste skadeområde för sportskadorna var på en idrotts- eller sportanläggning. Där inträffade 83 procent av männens och 75 procent av kvinnornas idrottsskador. Närmare 30 procent av idrottsskadorna inträffade i en sporthall eller i en gymnastiksal.

Typ av skada och skadad kroppsdel

Av samtliga skador var 24 procent frakturer, 20 procent öppna sår, 19 procent blåmärken och utgjutningar och 14 procent stukningar eller vrickningar. I de äldsta åldersgrupperna dominerade frakturer medan öppet sår var den vanligaste typen av skada för patienter mellan 25 och 64 år. Bland ungdomarna var distorsioner, t.ex. stukning och vrickning tämligen vanliga. Barn mellan sju och femton år råkade ofta ut för kontusioner, blåmärken eller frakturer. Av skadorna på barn mellan noll och sex år var närmare 30 procent öppna sår.

Nio av tio skador drabbade huvud, övre eller nedre extremitet. Bland de yngsta barnen var huvudskador särskilt dominerande, 46 procent råkade ut för en huvudskada. I den äldsta åldersgruppen drabbades många av skador på de nedre extremiteterna. I övriga åldersgrupper var det vanligast med skador på de övre extremiteterna.

Kombinationen typ av skada och skadad kroppsdel varierade med skiftande ålder. Öppna sår på huvudet var den vanligaste typen av skada för både pojkar och flickor mellan noll och sex år, medan både män och kvinnor i åldern 16–24 år ofta drabbades av distorsioner i fotleden/foten. Även flickor i åldern 7–15 år och kvinnor i åldern 25–64 år ådrog sig ofta distorsioner i fotleden/foten, medan pojkarna/männen i dessa åldersgrupper ofta drabbades av frakturer i handleden/handen eller öppna sår i handleden/handen. För män i åldern 65–79 år var det vanligt med öppna sår i handleden/handen. Kvinnorna i den åldern råkade ofta ut för frakturer i axeln/armen. Både männen och kvinnorna i den äldsta åldersgruppen ådrog sig däremot ofta frakturer i höften/låret.

Drygt var tionde skadad skrivs in på sjukhus

Av samtliga rapporterade hem- och fritidsolycksfall ledde 11 procent av männens och 16 procent av kvinnornas skador till inskrivning på sjukhus. Bland vuxna ökade andelen inskrivningar med stigande ålder. I den äldsta åldersgruppen vårdades 43 procent av männen och 46 procent av kvinnorna inskrivna på sjukhus.

Den genomsnittliga vårdtiden bland de inskrivna var sju dagar, men bland de yngre var vårdtiden generellt sett kortare. Den långa vårdtiden förklaras av att de äldre åldersgrupperna hade längre vårdtider som bland annat beror på att de ofta vårdades för svåra frakturer.

Orsakande och utlösande produkt

Generellt orsakades de flesta skadorna, 33 procent av männens och 48 procent av kvinnornas, av produkter som hänfördes till produktgrupperna ”fast utrustning och underlag utomhus” eller till ”del av byggnad”, vanligtvis golv. De flesta av dessa skador härrörde från någon form av fallolycka. Produktgruppen ”människa, sekret och kroppsvätskor från människor och djur samt djur och djurartiklar” angavs mest frekvent som utlösande produkt. Som enskild produkttyp förekom ofta annan människa. Orsakande och utlösande produkt varierade beroende på åldern. I yngre åldersgrupper var spridningen i fråga om inblandade produkter större och tydligare knutna till olika aktiviteter och exponeringsförhållanden.

- De yngsta barnen, **0–6 år**, skadade sig ofta genom att en *annan människa*, *en insekt* eller *ett husdjur* utlöste skadan. Det var också vanligt att de föll från *möbler* eller *fast utrustning på lekplats* ner på *golvet* eller på *marken*.
- Barn, **7–15 år**, skadade sig vid lek eller idrottsutövande med andra *barn*. *Sportutrustning* var också en vanlig utlösande produkt. Den vanligaste orsakande produkten var *underlag utomhus*. Många flickor rapporterade även *husdjur* som utlösande produkt.
- Ungdomar, **16–24 år**, hade ett skademönster som i stort sett stämde med det för barn i åldern 7–15 år. Som enskild orsakande produkt angavs för de flesta i åldern 16–24 år *annan människa*. Dessa olycksfall inträffade ofta i samband med idrottsutövning.

- Vuxna, **25–64 år**, skadades i stor utsträckning genom fall i samma plan där *underlag utomhus* var den enskilt vanligaste produkten som både utlöste och orsakade skadan. Det var även många som angav *annan människa* och *husdjur* som den produkt som utlöste skadan.
- Yngre äldre, **65–79 år**, skadades oftast genom fall både ute och inne. De produktgrupper som angavs mest frekvent som utlösande faktorer var *fast utrustning och underlag utomhus* och *möbler och textilier*, medan *underlag utomhus* var den enskilt vanligaste utlösande produkten. Nästan 40 procent av personerna i denna åldersgrupp rapporterade *underlag utomhus* och *underlag inomhus* som orsakande produkt.
- Bland de äldsta, **85 år och äldre**, rapporterades flest fall från *möbler och textilier*, *personliga hjälpmedel*, *golv* eller *underlag utomhus*. För majoriteten angavs *underlag inomhus* och *utomhus* som orsakande produkt till skadan.

Diagram

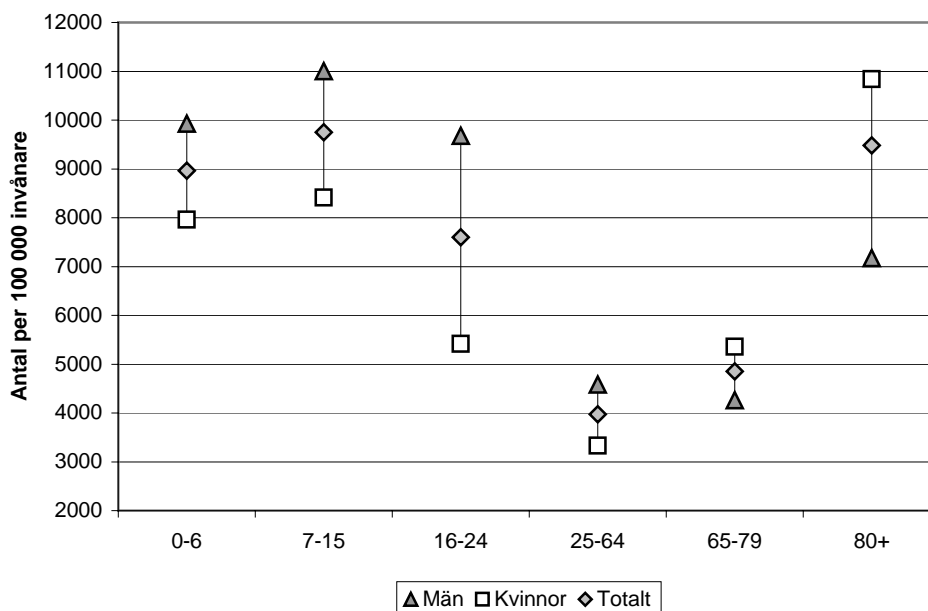

Diagram 1. Antal skadade i hem- och fritidsolycksfall per 100 000 invånare. Efter ålder och kön. EHLASS 1998–2002.

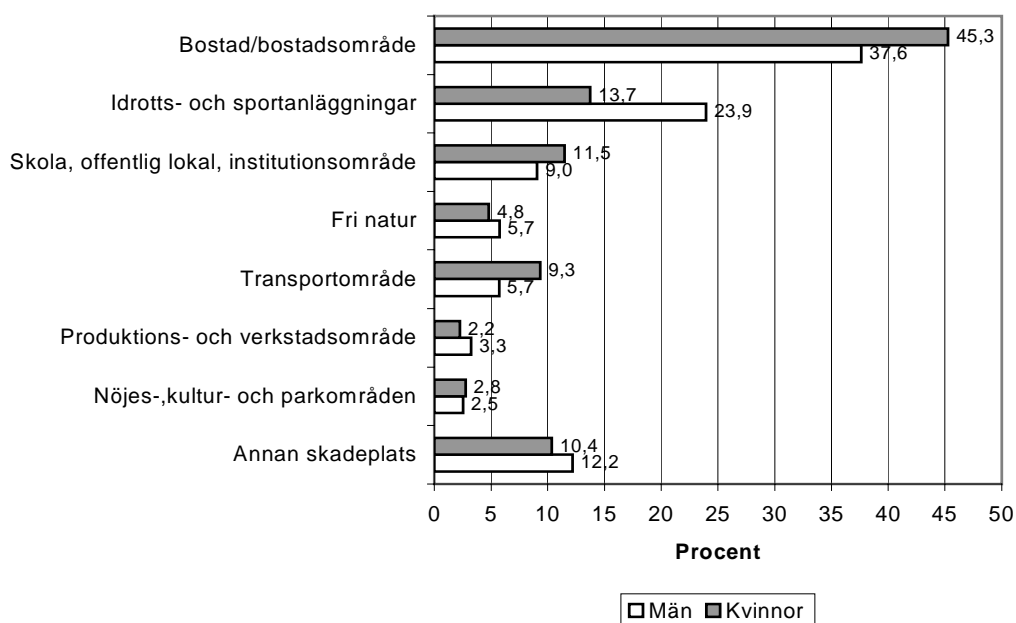

Diagram 2. Skadeplats. Procentuell fördelning efter kön. EHLASS 1998–2002.

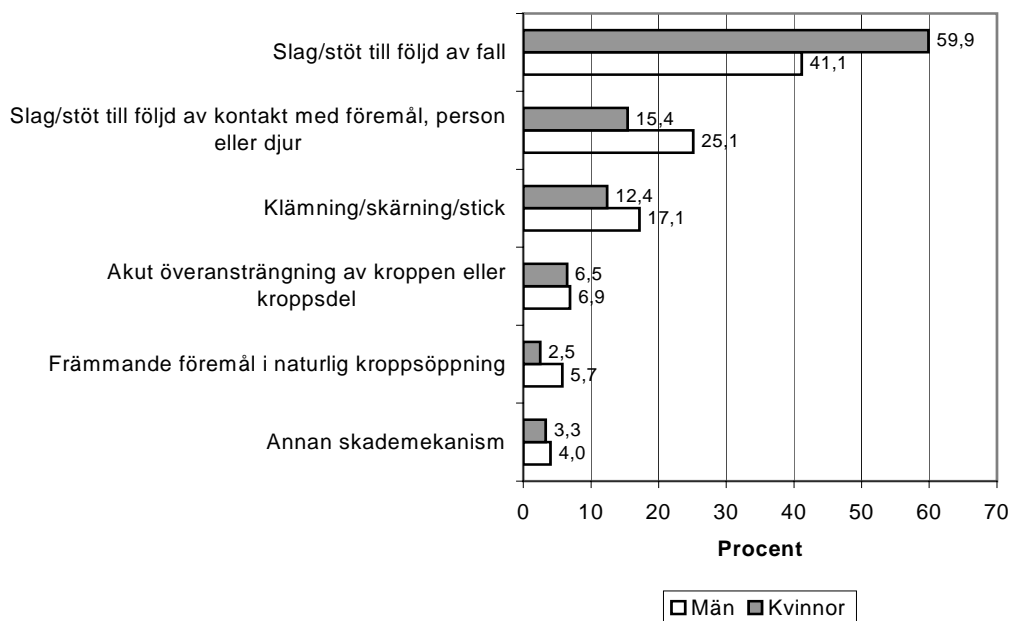

Diagram 3. Skademekanism. Procentuell fördelning, efter kön. EHLASS 1998–2002.

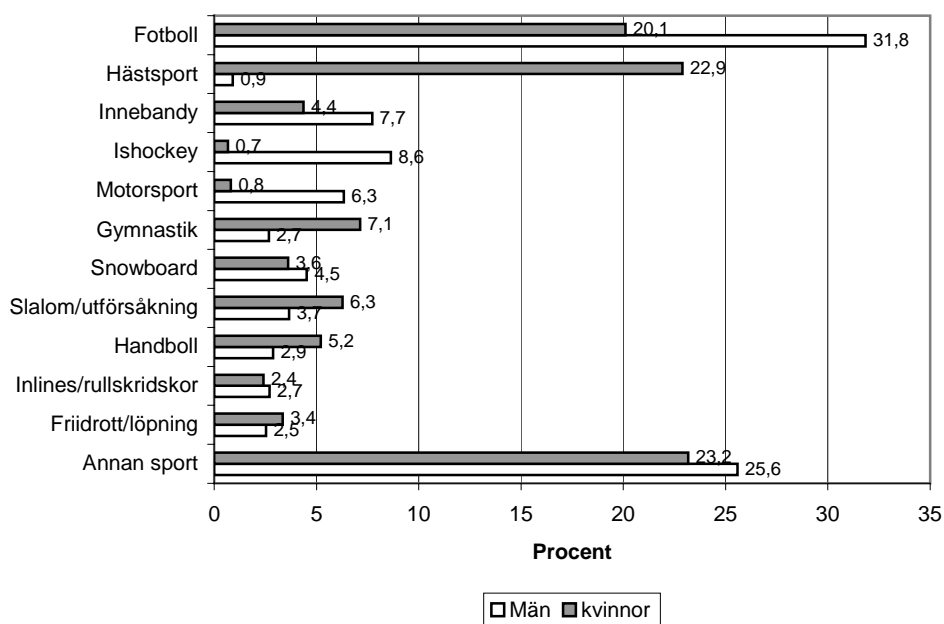

Diagram 4. Sportskador. Procentuell fördelning efter idrottsgren och kön. EHLASS 1998–2002.

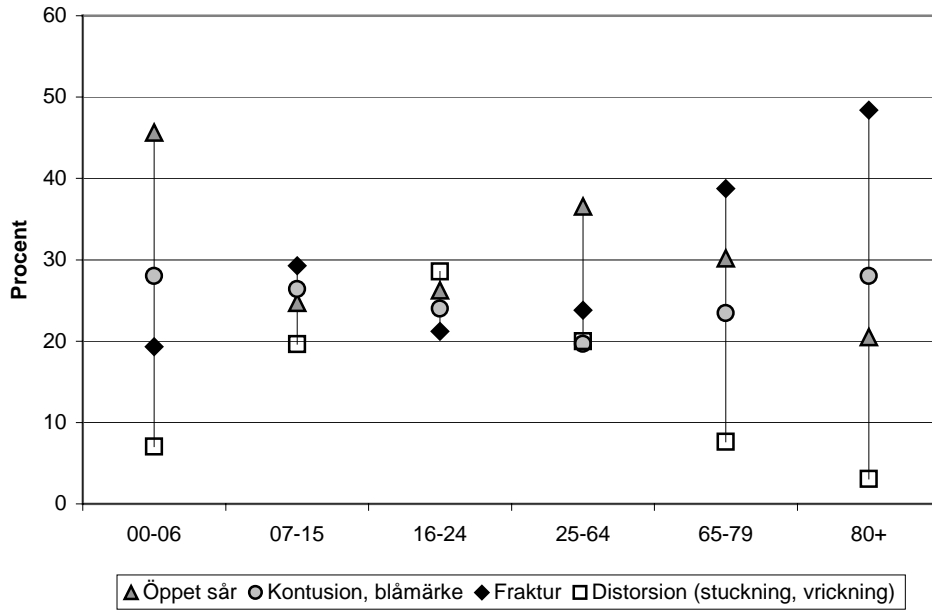

Diagram 5. Typ av skada. De fyra vanligaste. Män. Procentuell fördelning inom respektive åldersgrupp. EHLASS 1998–2002.

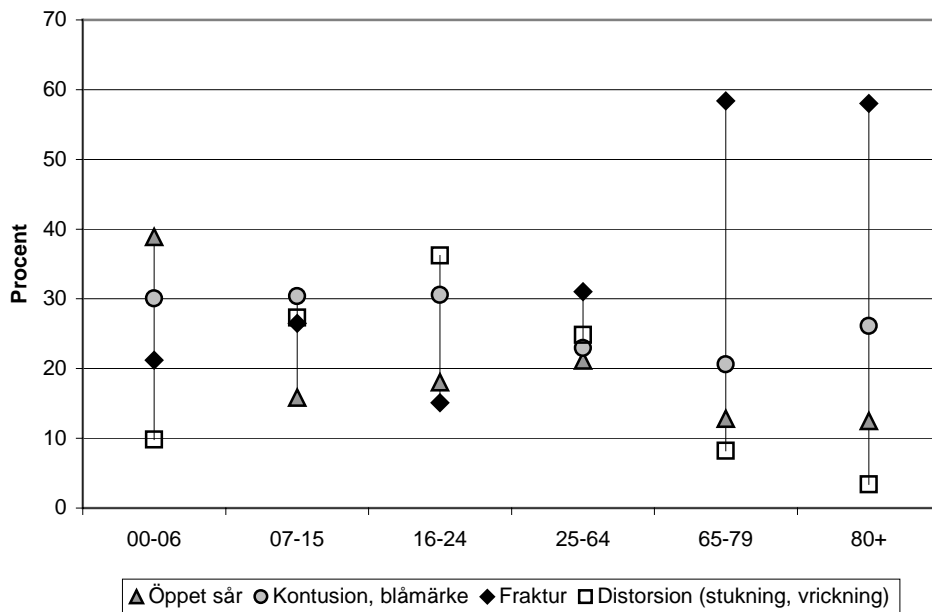

Diagram 6. Typ av skada. De fyra vanligaste. Kvinnor. Procentuell fördelning inom respektive åldersgrupp. EHLASS 1998–2002.

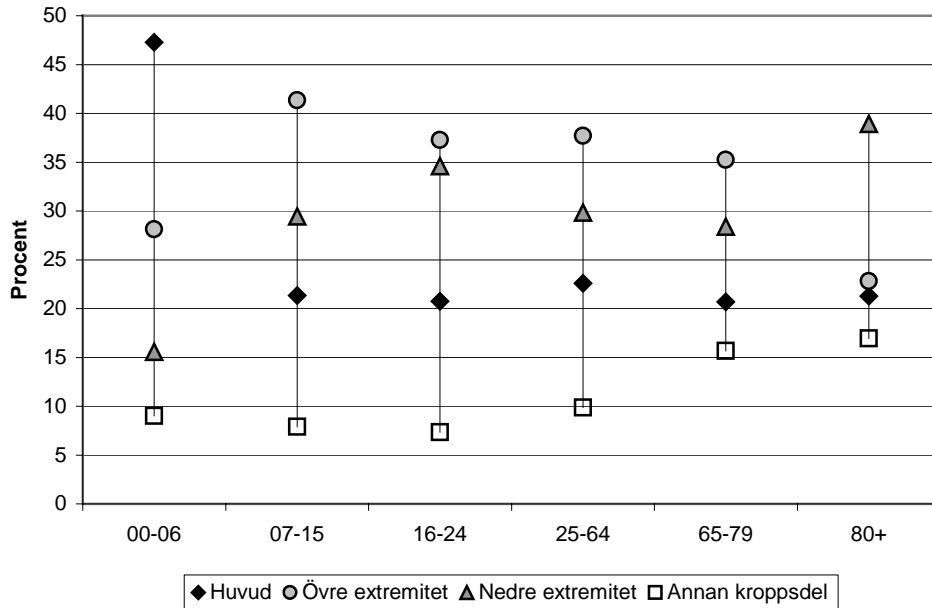

Diagram 7. Skadad kroppsdel. De tre vanligaste. Män. Procentuell fördelning inom respektive åldersgrupp. EHLASS 1998–2002.

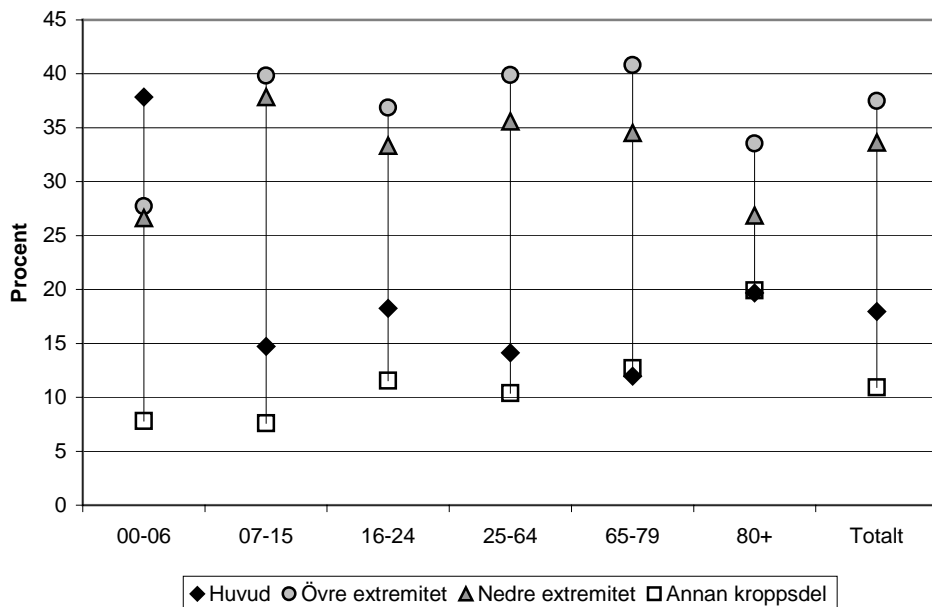

Diagram 8. Skadad kroppsdel. De tre vanligaste. Kvinnor. Procentuell fördelning inom respektive åldersgrupp. EHLASS 1998–2002.

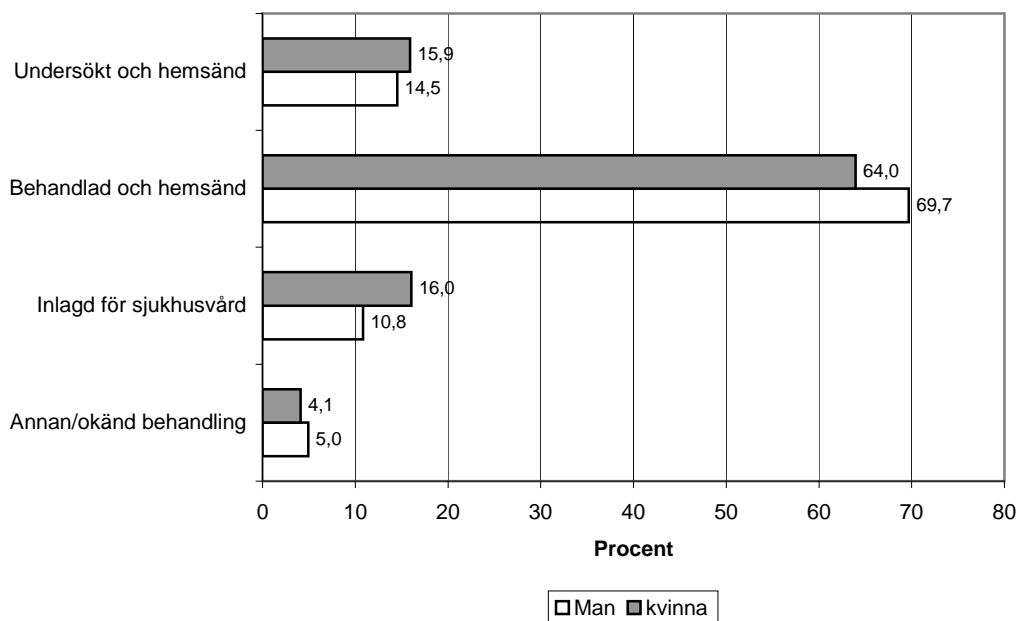

Diagram 9. Behandling. Procentuell fördelning efter kön. EHLASS 1998–2002.

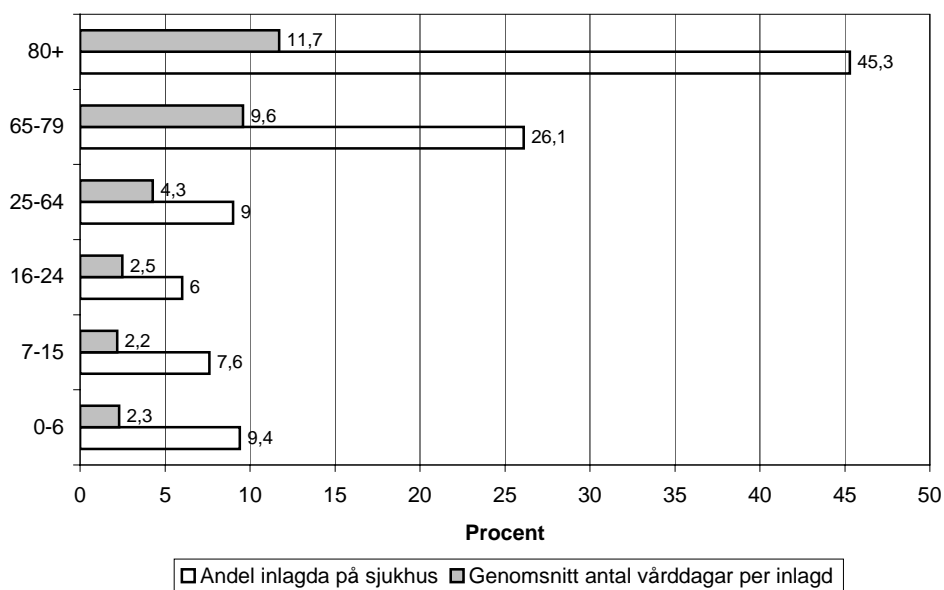

Diagram 10. Andel patienter inlagda för sjukhusvård och genomsnittligt antal vård dagar för inlagda personer, efter ålder. EHLASS 1998–2002.

Tabeller

Alla åldrar

Ålder och kön

Tabell 1. Köns- och åldersfördelning efter år. Antal rapporterade skadefall 1998–2002, samt antal rapporterade fall per 100 000 invånare, snitt per år.

							Antal per 100 000 invånare, snitt per år
	Ålder	1998	1999	2000	2001	2002	Totalt
Män	0–6	2068	1864	1783	1692	1622	9929
	7–15	3162	3276	3305	3528	3875	11003
	16–24	2548	2531	2590	2733	2952	9676
	25–64	5417	5581	5624	6029	6424	4586
	65–79	1203	1164	1198	1266	1297	4262
	80+	563	669	667	706	783	7173
	Totalt		14961	15085	15167	15954	16953
Kvinnor	0–6	1595	1420	1348	1250	1309	7959
	7–15	2251	2358	2448	2534	2753	8416
	16–24	1404	1339	1387	1467	1509	5416
	25–64	3886	3832	3922	4210	4461	3333
	65–79	1834	1728	1664	1822	1943	5359
	80+	1547	1666	1669	1816	2024	10841
	Totalt		12517	12343	12438	13099	13999
Totalt		27478	27428	27605	29053	30952	5859

Källa: EHLASS 1998–2002, EpC, Socialstyrelsen

Veckodag och månad

Tabell 2. Köns- och åldersfördelning efter veckodag, Antal rapporterade skadefall 1998–2002.

	Ålder	Måndag	Tisdag	Onsdag	Torsdag	Fredag	Lördag	Söndag
Män	0–6	1216	1190	1214	1225	1334	1435	1381
	7–15	2439	2395	2368	2452	2395	2524	2521
	16–24	1497	1530	1552	1552	2080	2823	2242
	25–64	3333	3133	3176	3275	4343	6615	5020
	65–79	903	825	892	901	925	867	758
	80+	486	514	496	478	519	473	403
	Totalt	9874	9587	9698	9883	11596	14737	12325
	%	12,7	12,3	12,5	12,7	14,9	19,0	15,9
Kvinnor	0–6	963	870	971	947	1031	1070	1037
	7–15	1818	1770	1757	1821	1707	1673	1741
	16–24	806	878	851	872	1064	1454	1157
	25–64	2476	2348	2460	2495	3125	3915	3339
	65–79	1338	1233	1260	1303	1318	1250	1207
	80+	1245	1204	1260	1281	1271	1225	1164
	Totalt	8646	8303	8559	8719	9516	10587	9645
	%	13,5	13,0	13,4	13,6	14,9	16,5	15,1
Totalt		18520	17890	18257	18602	21112	25324	21970
%		13,1	12,6	12,9	13,1	14,9	17,9	15,5

Källa: EHLASS 1998–2002, EpC, Socialstyrelsen

Tabell 3. Köns- och åldersfördelning efter månad. Antal rapporterade skadefall 1998–2002.

	Månad	0–6	7–15	16–24	25–64	65–79	80+
Man	Januari	691	1345	1101	2294	507	320
	Februari	633	1445	1024	2173	491	254
	Mars	691	1508	1178	2232	488	287
	April	728	1339	1064	2285	455	257
	Maj	886	1698	1386	2762	554	302
	Juni	874	1506	1161	2872	541	258
	Juli	919	1250	971	3029	574	280
	Augusti	900	1673	1233	2875	557	286
	September	781	1574	1248	2353	491	266
	Oktober	671	1302	1123	2171	480	279
	November	617	1358	991	1951	488	285
	December	620	1125	837	2005	484	308
	Totalt	9011	17123	13317	29002	6110	3382
Kvinnor	Januari	516	1023	653	1765	777	768
	Februari	496	1050	571	1743	751	689
	Mars	543	1038	625	1782	719	753
	April	565	1022	593	1516	677	679
	Maj	654	1240	735	1653	735	742
	Juni	703	1062	584	1869	718	688
	Juli	684	826	525	2062	863	699
	Augusti	676	1106	556	1884	757	706
	September	582	1166	582	1544	711	716
	Oktober	546	924	596	1399	649	733
	November	480	1020	579	1414	742	735
	December	462	837	499	1622	869	798
	Totalt	6907	12314	7098	20253	8968	8706
	Totalt	15918	29437	20415	49255	15078	12088

Källa: EHLASS 1998–2002, EpC, Socialstyrelsen

Tabell 4. Köns- och åldersfördelning efter månad. Procentuell fördelning av antalet rapporterade skadefall 1998–2002.

	Månad	0–6	7–15	16–24	25–64	65–79	80+
Man	Januari	7,7	7,9	8,3	7,9	8,3	9,5
	Februari	7,0	8,4	7,7	7,5	8,0	7,5
	Mars	7,7	8,8	8,8	7,7	8,0	8,5
	April	8,1	7,8	8,0	7,9	7,4	7,6
	Maj	9,8	9,9	10,4	9,5	9,1	8,9
	Juni	9,7	8,8	8,7	9,9	8,9	7,6
	Juli	10,2	7,3	7,3	10,4	9,4	8,3
	Augusti	10,0	9,8	9,3	9,9	9,1	8,5
	September	8,7	9,2	9,4	8,1	8,0	7,9
	Oktober	7,4	7,6	8,4	7,5	7,9	8,2
	November	6,8	7,9	7,4	6,7	8,0	8,4
	December	6,9	6,6	6,3	6,9	7,9	9,1
	Totalt		100,0	100,0	100,0	100,0	100,0
Kvinnor	Januari	7,5	8,3	9,2	8,7	8,7	8,8
	Februari	7,2	8,5	8,0	8,6	8,4	7,9
	Mars	7,9	8,4	8,8	8,8	8,0	8,6
	April	8,2	8,3	8,4	7,5	7,5	7,8
	Maj	9,5	10,1	10,4	8,2	8,2	8,5
	Juni	10,2	8,6	8,2	9,2	8,0	7,9
	Juli	9,9	6,7	7,4	10,2	9,6	8,0
	Augusti	9,8	9,0	7,8	9,3	8,4	8,1
	September	8,4	9,5	8,2	7,6	7,9	8,2
	Oktober	7,9	7,5	8,4	6,9	7,2	8,4
	November	6,9	8,3	8,2	7,0	8,3	8,4
	December	6,7	6,8	7,0	8,0	9,7	9,2
	Totalt		100,0	100,0	100,0	100,0	100,0

Källa: EHLASS 1998–2002, EpC, Socialstyrelsen

Skadeområde

Tabell 5. Skadeområde. Antal rapporterade skadefall 1998–2002, efter ålder. Män.

Skadeområde	0–6	7–15	16–24	25–64	65–79	80+	Totalt
Bostad/bostadsområde, totalt	5685	4162	2419	11844	3461	1821	29392
<i>Kök</i>	798	255	336	1070	231	184	2874
<i>Bostadsrum, sovrum, inkl. hall/förstuga, matrum</i>	2136	894	573	1721	611	704	6639
<i>Bostad utomhus, inkl. balkong, trappa, tak, altan</i>	249	248	160	1193	372	125	2347
<i>Trädgård inkl uthus/redskapsbod, swimmingpool</i>	660	803	189	1868	582	131	4233
<i>Bostad, annat och ospecificerat</i>	1842	1962	1161	5992	1664	677	13298
Idrotts- och sportanläggningar, totalt	311	6168	6248	5840	105	14	18686
<i>Sporthall, gymnastiksal</i>	55	1972	2162	1962	22	2	6175
<i>Idrottsanläggning utomhus</i>	64	1759	2105	1950	17	2	5897
<i>Tävlingsbana för motorfordon, djur, cyklar m.m.</i>	9	263	360	500	5	0	1137
<i>Ishall, skridskobana</i>	37	819	982	584	5	1	2428
<i>Alpin skidanläggning, inkl. skidlift</i>	74	933	404	369	17	1	1798
<i>Idrotts- och sportanläggningar, annan och ospecificerad</i>	72	422	235	475	39	8	1251
Transportområde	214	710	877	1951	512	189	4453
Produktions- och verkstadsområde	124	285	368	1405	329	41	2552
Butiks-, handels- och serviceområde	131	80	83	228	72	33	627
Skola, offentliga lokaler, institutionsområde	1377	3100	629	499	464	996	7065
Nöjes-, kultur- och parkområden	181	408	634	674	54	12	1963
Fri natur	271	979	755	2052	359	64	4480
Hav, sjö och älv	33	203	147	459	77	9	928
Skadeområde, annat och ospecificerat	701	1050	1194	4121	695	209	7970
Totalt	9028	17145	13354	29073	6128	3388	78116

Källa: EHLASS 1998–2002, EpC, Socialstyrelsen

Tabell 6. Skadeområde. Antal rapporterade skadefall per 100 000 invånare, snitt per år, efter ålder. Män.

Skadeområde	0–6	7–15	16–24	25–64	65–79	80+	Totalt
Bostad/bostadsområde, totalt	6252	2671	1753	1868	2407	3856	2429
<i>Kök</i>	878	164	243	169	161	390	238
<i>Bostadsrum, sovrum, inkl. hall/förstuga, matrum</i>	2349	574	415	271	425	1491	549
<i>Bostad utomhus, inkl. balkong, trappa, tak, altan</i>	274	159	116	188	259	265	194
<i>Trädgård inkl uthus/redskapsbod, swimmingpool</i>	726	515	137	295	405	277	350
<i>Bostad, annat och ospecificerat</i>	2026	1259	841	945	1157	1433	1099
Idrotts- och sportanläggningar, totalt	342	3958	4527	921	73	30	1545
<i>Sporthall, gymnastiksal</i>	60	1266	1567	309	15	4	510
<i>Idrottsanläggning utomhus</i>	70	1129	1525	308	12	4	487
<i>Tävlingsbana för motorfordon, djur, cyklar m.m.</i>	10	169	261	79	3	0	94
<i>Ishall, skridskobana</i>	41	526	712	92	3	2	201
<i>Alpin skidanläggning, inkl. skidlift</i>	81	599	293	58	12	2	149
<i>Idrotts- och sportanläggningar, annan och ospecificerad</i>	79	271	170	75	27	17	103
Transportområde	235	456	635	308	356	400	368
Produktions- och verkstadsområde	136	183	267	222	229	87	211
Butiks-, handels- och serviceområde	144	51	60	36	50	70	52
Skola, offentliga lokaler, institutionsområde	1514	1989	456	79	323	2109	584
Nöjes-, kultur- och parkområden	199	262	459	106	38	25	162
Fri natur	298	628	547	324	250	136	370
Hav, sjö och älv	36	130	107	72	54	19	77
Skadeområde, annat och ospecificerat	771	674	865	650	483	443	659
Totalt	9928	11003	9676	4586	4262	7173	6457

Källa: EHLASS 1998–2002, EpC, Socialstyrelsen

Tabell 7. Skadeområde. Antal rapporterade skadefall 1998–2002, efter ålder. Kvinnor.

Skadeområde	0–6	7–15	16–24	25–64	65–79	80+	Totalt
Bostad/bostadsområde, totalt	4387	3177	1858	9679	5245	4788	29134
<i>Kök</i>	643	272	354	1618	679	687	4253
<i>Bostadsrum, sovrum, inkl. hall/förstuga, matrum</i>	1712	800	549	2085	1557	2287	8990
<i>Bostad utomhus, inkl. balkong, trappa, tak, altan</i>	201	168	124	1010	516	250	2269
<i>Trädgård inkl. uthus/redskapsbod, swimmingpool</i>	403	551	140	1232	503	146	2975
<i>Bostad, annat och ospecificerat</i>	1428	1386	691	3734	1990	1418	10647
Idrotts- och sportanläggningar, totalt	289	4343	2309	1825	86	6	8858
<i>Sporthall, gymnastiksal</i>	74	1695	1064	479	20	0	3332
<i>Idrottsanläggning utomhus</i>	29	1025	550	328	19	4	1955
<i>Ridhus/ridskola</i>	19	580	248	342	3	0	1192
<i>Alpin skidanläggning, inkl. skidlift</i>	53	545	245	294	6	0	1143
<i>Idrotts- och sportanläggningar, annan och ospecificerad</i>	114	498	202	382	38	2	1236
Transportområde	188	595	690	2767	1291	479	6010
Produktions- och verkstadsområde	77	356	235	683	76	17	1444
Butiks-, handels- och serviceområde	122	58	82	342	218	93	915
Skola, offentliga lokaler, institutionsområde	995	1973	334	522	755	2815	7394
Nöjes-, kultur- och parkområden	167	322	511	627	128	37	1792
Fri natur	200	669	386	1444	353	39	3091
Hav, sjö och älv	16	83	44	197	44	7	391
Skadeområde, annat och ospecificerat	481	767	655	2224	795	441	5363
Totalt	6922	12343	7104	20310	8991	8722	64392

Källa: EHLASS 1998–2002, EpC, Socialstyrelsen

Tabell 8. Skadeområde. Antal rapporterade skadefall per 100 000 invånare, snitt per år, efter ålder. Kvinnor.

Skadeområde	0–6	7–15	16–24	25–64	65–79	80+	Totalt
Bostad/bostadsområde, totalt	5044	2166	1416	1588	3126	5951	2383
<i>Kök</i>	739	185	270	266	405	854	348
<i>Bostadsrum, sovrum, inkl. hall/förstuga, matrum</i>	1969	545	418	342	928	2843	735
<i>Bostad utomhus, inkl. balkong, trappa, tak, altan</i>	231	115	95	166	308	311	186
<i>Trädgård inkl uthus/redskapsbod, swimmingpool</i>	463	376	107	202	300	181	243
<i>Bostad, annat och ospecificerat</i>	1642	945	527	613	1186	1763	871
Idrotts- och sportanläggningar, totalt	332	2961	1760	299	51	7	725
<i>Sporthall, gymnastiksal</i>	85	1156	811	79	12	0	273
<i>Idrottsanläggning utomhus</i>	33	699	419	54	11	5	160
<i>Ridhus/ridskola</i>	22	395	189	56	2	0	98
<i>Alpin skidanläggning, inkl. skidlift</i>	61	372	187	48	4	0	94
<i>Idrotts- och sportanläggningar, annan och ospecificerad</i>	131	340	154	63	23	2	101
Transportområde	216	406	526	454	770	595	492
Produktions- och verkstadsområde	89	243	179	112	45	21	118
Butiks-, handels- och serviceområde	140	40	62	56	130	116	75
Skola, offentliga lokaler, institutionsområde	1144	1345	255	86	450	3499	605
Nöjes-, kultur- och parkområden	192	220	389	103	76	46	147
Fri natur	230	456	294	237	210	48	253
Hav, sjö och älv	18	57	34	32	26	9	32
Skadeområde, annat och ospecificerat	553	523	499	365	474	548	439
Totalt	7959	8415	5415	3333	5359	10841	5268

Källa: EHLASS 1998–2002, EpC, Socialstyrelsen

Aktivitet

Tabell 9. Aktivitet, grupperad nivå. Antal rapporterade skadefall 1998–2002, efter kön och ålder.

	Aktivitet	0–6	7–15	16–24	25–64	65–79	80+	Totalt
Män	Förvärvsarbete	0	2	4	29	2	1	38
	Hushållsarbete	91	131	253	1413	386	131	2405
	Gör-det-själv-arbete	39	251	759	5535	1085	142	7811
	Utbildning	100	995	637	98	0	0	1830
	Lek och fritidsaktivitet	5591	5585	2283	5377	1324	825	20985
	Sport, idrott, träning, motion	293	6737	6493	6206	110	15	19854
	Vitalaktivitet	618	512	176	713	340	400	2759
	Skördande av naturresurser	15	172	59	569	140	32	987
	Annan specificerad aktivitet	1512	2076	1877	5925	2186	1438	15014
	Ospecificerad aktivitet	770	685	813	3210	555	404	6437
	Totalt		9029	17146	13354	29075	6128	3388
Kvinnor	Förvärvsarbete	1	1	3	40	2	0	47
	Hushållsarbete	76	112	298	2025	749	382	3642
	Gör-det-själv-arbete	10	52	101	766	179	46	1154
	Utbildning	58	676	183	62	1	2	982
	Lek och fritidsaktivitet	4299	3952	1592	4519	1915	2166	18443
	Sport, idrott, träning, motion	204	4883	2669	2306	69	5	10136
	Vitalaktivitet	458	382	237	777	593	1185	3632
	Skördande av naturresurser	12	19	16	199	81	16	343
	Annan specificerad aktivitet	1192	1756	1569	7860	4550	3706	20633
	Ospecificerad aktivitet	612	511	438	1757	852	1214	5384
	Totalt		6922	12344	7106	20311	8991	8722
Totalt		15951	29490	20460	49386	15119	12110	142516

Källa: EHLASS 1998–2002, EpC, Socialstyrelsen

Skademekanism

Tabell 10. Skademekanism. De vanligast förekommande på detaljerad nivå. Antal rapporterade skadefall 1998–2002, efter ålder. Män.

Skademekanism	0–6	7–15	16–24	25–64	65–79	80+	Totalt
Slag/stöt pga. fall, totalt	4723	7289	3882	9531	3796	2935	32156
<i>Fall i samma plan till följd av halkning</i>	343	684	453	2324	1000	334	5138
<i>Annat fall i samma plan</i>	1065	1980	1436	2636	1173	1318	9608
<i>Fall på eller från trappa</i>	404	255	265	966	369	191	2450
<i>Fall/hopp från låg höjd (<1 meter)</i>	1464	1123	420	812	267	292	4378
<i>Fall/hopp från hög höjd (>1 meter)</i>	522	780	229	919	275	38	2763
<i>Fall, annat och ospecificerat</i>	925	2467	1079	1874	712	762	7819
Slag/stöt pga. kontakt med föremål, person eller djur, totalt	1690	5810	5132	6292	567	125	19616
<i>Kontakt med föremål i rörelse</i>	640	1946	1328	2443	344	59	6760
<i>Kontakt med föremål i vila</i>	543	1459	1129	1541	149	46	4867
<i>Kontakt med person, t.ex. spark, drag, knuff (ej stick, bett)</i>	416	2271	2512	1865	14	8	7086
<i>Slag/stöt pga. kontakt med föremål, person eller djur, annat och ospecificerat</i>	91	134	163	443	60	12	903
Klämning/skärning/stick, totalt	1393	2324	1779	6592	1107	174	13369
<i>Klämning/krossning mellan stumma ytor och/eller föremål</i>	480	447	253	728	150	27	2085
<i>Skärning/klippning mellan skarpa ytor och/eller föremål</i>	41	82	110	280	45	7	565
<i>Hugg/skärning/sågning mot skarp yta/kant</i>	276	818	974	3279	517	70	5934
<i>Stick och annan inträngning, inkl skott från vapen, knivstick</i>	179	513	187	895	112	16	1902
<i>Bett/stick av människa/djur</i>	377	393	201	1224	245	47	2487
<i>Klämning/skärning/stick, annan och ospecificerad</i>	40	71	54	186	38	7	396
Främmande föremål i naturlig kroppsöppning	486	500	589	2633	230	28	4466
Kvävning	17	12	2	14	5	0	50
Kemisk påverkan	149	90	82	193	36	8	558
Termisk påverkan	276	124	123	299	46	10	878
Elektricitet, strålning och effekt av annan energipåverkan	21	44	84	165	11	1	326
Akut överansträngning av kroppen eller kroppsdel, totalt	119	746	1419	2782	238	72	5376
Skademekanism, annan och ospecificerad	155	207	262	574	92	35	1325
Totalt	9029	17146	13354	29075	6128	3388	78120

Källa: EHLASS 1998–2002, EpC, Socialstyrelsen

Tabell 11. Skademekanism. De vanligast förekommande på detaljerad nivå. Antal rapporterade skadefall per 100 000 invånare, snitt per år, efter ålder. Män.

Skademekanism	0–6	7–15	16–24	25–64	65–79	80+	Totalt
Slag/stöt pga. fall, totalt	5194	4678	2813	1503	2640	6214	2658
<i>Fall i samma plan till följd av halkning</i>	377	439	328	367	696	707	425
<i>Annat fall i samma plan</i>	1171	1271	1040	416	816	2791	794
<i>Fall på eller från trappa</i>	444	164	192	152	257	404	203
<i>Fall/hopp från låg höjd (<1 meter)</i>	1610	721	304	128	186	618	362
<i>Fall/hopp från hög höjd (>1 meter)</i>	574	501	166	145	191	80	228
<i>Fall, annat och ospecificerat</i>	1017	1583	782	296	495	1613	646
Slag/stöt pga. kontakt med föremål, person eller djur, totalt	1858	3728	3718	992	394	265	1621
<i>Kontakt med föremål i rörelse</i>	704	1249	962	385	239	125	559
<i>Kontakt med föremål i vila</i>	597	936	818	243	104	97	402
<i>Kontakt med person, t.ex. spark, drag, knuff (ej stick, bett)</i>	457	1457	1820	294	10	17	586
<i>Slag/stöt pga. kontakt med föremål, person eller djur, annat och ospecificerat</i>	100	86	118	70	42	25	75
Klämning/skärning/stick, totalt	1532	1491	1289	1040	770	368	1105
<i>Klämning/krossning mellan stumma ytor och/eller föremål</i>	528	287	183	115	104	57	172
<i>Skärning/klippning mellan skarpa ytor och/eller föremål</i>	45	53	80	44	31	15	47
<i>Hugg/skärning/sågning mot skarp yta/kant</i>	304	525	706	517	360	148	491
<i>Stick och annan inträngning, inkl. skott från vapen, knivstick</i>	197	329	136	141	78	34	157
<i>Bett/stick av människa/djur</i>	415	252	146	193	170	100	206
<i>Klämning/skärning/stick, annan och ospecificerad</i>	44	46	39	29	26	15	33
Främmande föremål i naturlig kroppsöppning	534	321	427	415	160	59	369
Kvävning	19	8	1	2	3	0	4
Kemisk påverkan	164	58	59	30	25	17	46
Termisk påverkan	304	80	89	47	32	21	73
Elektricitet, strålning och effekt av annan energipåverkan	23	28	61	26	8	2	27
Akut överansträngning av kroppen eller kroppsdel, totalt	131	479	1028	439	166	152	444
Skademekanism, annan och ospecificerad	170	133	190	91	64	74	110
Totalt	9929	11003	9676	4586	4262	7173	6457

Källa: EHLASS 1998–2002, EpC, Socialstyrelsen

Tabell 12. Skademekanism. De vanligast förekommande på detaljerad nivå. Antal rapporterade skadefall 1998–2002, efter ålder. Kvinnor.

Skademekanism	0–6	7–15	16–24	25–64	65–79	80+	Totalt
Slag/stöt pga. fall, totalt	3691	6226	2884	10500	7254	8036	38591
<i>Fall i samma plan till följd av halkning</i>	283	624	478	3293	1770	733	7181
<i>Annat fall i samma plan</i>	814	1693	943	3034	2927	3874	13285
<i>Fall på eller från trappa</i>	307	316	342	1438	757	397	3557
<i>Fall/hopp från låg höjd (<1 meter)</i>	1170	786	154	576	545	782	4013
<i>Fall/hopp från hög höjd (>1 meter)</i>	373	1287	476	752	59	20	2967
<i>Fall, annat och ospecificerat</i>	744	1520	491	1407	1196	2230	7588
Slag/stöt pga. kontakt med föremål, person eller djur, totalt	1170	3315	1906	2895	445	219	9950
<i>Kontakt med föremål i rörelse</i>	385	1157	508	963	180	51	3244
<i>Kontakt med föremål i vila</i>	352	700	376	802	177	120	2527
<i>Kontakt med person, t.ex. spark, drag, knuff (ej stick, bett)</i>	370	1134	723	525	24	19	2795
<i>Kontakt med djur, t.ex. tramp/spark (ej bett/stick)</i>	34	249	261	518	42	16	1120
<i>Slag/stöt pga. kontakt med föremål, person eller djur, annat och ospecificerat</i>	29	75	38	87	22	13	264
Klämning/skärning/stick, totalt	1030	1468	946	3681	652	174	7951
<i>Klämning/krossning mellan stumma ytor och/eller föremål</i>	392	428	144	433	96	47	1540
<i>Hugg/skärning/sågning mot skarp yta/kant</i>	139	360	363	1113	151	26	2152
<i>Stick och annan inträngning, inkl. skott från vapen, knivstick</i>	101	231	93	425	59	18	927
<i>Bett/stick av människa/djur</i>	354	387	270	1508	303	59	2881
<i>Klämning/skärning/stick, annan och ospecificerad</i>	44	62	76	202	43	24	451
Främmande föremål i naturlig kroppsöppning	441	251	183	602	97	35	1609
Kvävning	12	3	3	6	6	4	34
Kemisk påverkan	98	64	70	148	19	6	405
Termisk påverkan	166	66	84	182	39	15	552
Elektricitet, strålning och effekt av annan energipåverkan	14	13	24	30	4	85	
Akut överansträngning av kroppen eller kroppsdel, totalt	173	769	857	1866	355	142	4162
Skademekanism, annan och ospecificerad	127	169	149	401	120	91	1057
Totalt	6922	12344	7106	20311	8991	8807	64311

Källa: EHLASS 1998–2002, EpC, Socialstyrelsen

Tabell 13. Skademekanism. De vanligast förekommande på detaljerad nivå. Antal rapporterade skadefall per 100 000 invånare, snitt per år, efter ålder. Kvinnor.

Skademekanism	0–6	7–15	16–24	25–64	65–79	80+	Totalt
Slag/stöt pga. fall, totalt	4244	4245	2198	1723	4324	9989	3157
<i>Fall i samma plan till följd av halkning</i>	325	425	364	540	1055	911	587
<i>Annat fall i samma plan</i>	936	1154	719	498	1745	4815	1087
<i>Fall på eller från trappa</i>	353	215	261	236	451	493	291
<i>Fall/hopp från låg höjd (<1 meter)</i>	1345	536	117	95	325	972	328
<i>Fall/hopp från hög höjd (>1 meter)</i>	429	877	363	123	35	25	243
<i>Fall, annat och ospecificerat</i>	855	1036	374	231	713	2772	621
Slag/stöt pga. kontakt med föremål, person eller djur, totalt	1345	2260	1453	475	265	272	814
<i>Kontakt med föremål i rörelse</i>	443	789	387	158	107	63	265
<i>Kontakt med föremål i vila</i>	405	477	287	132	106	149	207
<i>Kontakt med person, t.ex. spark, drag, knuff (ej stick, bett)</i>	425	773	551	86	14	24	229
<i>Kontakt med djur, t.ex. tramp/spark (ej bett/stick)</i>	39	170	199	85	25	20	92
<i>Slag/stöt pga. kontakt med föremål, person eller djur, annat och ospecificerat</i>	33	51	29	14	13	16	22
Klämning/skärning/stick, totalt	1184	1001	721	604	389	216	650
<i>Klämning/krossning mellan stumma ytor och/eller föremål</i>	451	292	110	71	57	58	126
<i>Hugg/skärning/sågning mot skarp yta/kant</i>	160	245	277	183	90	32	176
<i>Stick och annan inträngning, inkl. skott från vapen, knivstick</i>	116	157	71	70	35	22	76
<i>Bett/stick av människa/djur</i>	407	264	206	247	181	73	236
<i>Klämning/skärning/stick, annan och ospecificerad</i>	51	42	58	33	26	30	37
Främmande föremål i naturlig kroppsöppning	507	171	139	99	58	44	132
Kvävning	14	2	2	1	4	5	3
Kemisk påverkan	113	44	53	24	11	7	33
Termisk påverkan	191	45	64	30	23	19	45
Elektricitet, strålning och effekt av annan energipåverkan	16	9	18	5	2	106	0
Akut överansträngning av kroppen eller kroppsdel, totalt	199	524	653	306	212	177	340
Skademekanism, annan och ospecificerad	146	115	114	66	72	113	86
Totalt	7959	8416	5416	3333	5359	10947	5261

Källa: EHLASS 1998–2002, EpC, Socialstyrelsen

Sportskador

Tabell 14. Sportskador. Ålders- och könsfördelning. Antal rapporterade skadefall 1998–2002, samt nationell och befolkningsrelaterad antalsskattning.

Ålder	Antal rapporterade 1998–2002				Procent av alla hem- och fritidsolycksfall	Skattat antal i Sverige, per år	Antal per 100 000 invånare, snitt per år
	Män	Kvinnor	Totalt	%			
0–6	352	225	577	1,9	3,6	2200	324
7–15	7073	4919	11992	38,7	40,6	41700	3964
16–24	6666	2686	9352	30,2	45,7	32300	3474
25–64	6454	2367	8821	28,5	17,9	33300	709
65–79	126	76	202	0,7	1,3	700	65
80+	16	9	25	0,1	0,2	90	20
Totalt	20687	10282	30969	100,0	21,7	113000	1273

Källa: EHLASS 1998–2002, EpC, Socialstyrelsen

Tabell 15. Sportskador. Idrottsgren, grupperad nivå. Antal rapporterade skadefall 1998–2002, samt fördelning inom kön och idrottsgren.

Idrottsgren	Antal rapporterade 1998–2002			Idrottsfördelning inom respektive kön			Könsfördelning inom respektive idrottsgren	
	Män	Kvinnor	Totalt	Män	Kvinnor	Totalt	Män	Kvinnor
Friidrott/löpning	528	346	874	2,5	3,4	2,8	60,4	39,6
Styrketräning/ tyngdlyftning	214	54	268	1,0	0,5	0,9	79,9	20,1
Gymnastik	556	737	1293	2,7	7,1	4,2	43,0	57,0
Racketsport	421	109	530	2,0	1,1	1,7	79,4	20,6
Sport med slagträ	250	189	439	1,2	1,8	1,4	56,9	43,1
Ishockey	1794	70	1864	8,6	0,7	6,0	96,2	3,8
Bandy	488	45	533	2,3	0,4	1,7	91,6	8,4
Innebandy	1605	451	2056	7,7	4,4	6,6	78,1	21,9
Annan sport med klubba	188	17	205	0,9	0,2	0,7	91,7	8,3
Fotboll	6615	2075	8690	31,8	20,1	27,9	76,1	23,9
Amerikansk fotboll	116	3	119	0,6	0,0	0,4	97,5	2,5
Handboll	598	537	1135	2,9	5,2	3,6	52,7	47,3
Volleyboll	279	219	498	1,3	2,1	1,6	56,0	44,0
Basketboll	398	361	759	1,9	3,5	2,4	52,4	47,6
Annan bollsport	185	109	294	0,9	1,1	0,9	62,9	37,1
Kampsport	594	205	799	2,9	2,0	2,6	74,3	25,7
Inlines/ rullskridskor	564	248	812	2,7	2,4	2,6	69,5	30,5
Skateboard	450	42	492	2,2	0,4	1,6	91,5	8,5
Motorsport	1318	84	1402	6,3	0,8	4,5	94,0	6,0
Hästsport	188	2362	2550	0,9	22,9	8,2	7,4	92,6
Längdskid- åkning	172	182	354	0,8	1,8	1,1	48,6	51,4
Slalom/ utförsåkning	760	647	1407	3,7	6,3	4,5	54,0	46,0
Snowboard	940	373	1313	4,5	3,6	4,2	71,6	28,4
Skridsko/ konståkning	224	334	558	1,1	3,2	1,8	40,1	59,9
Annan specifi- cerad sport	1150	437	1587	5,5	4,2	5,1	72,5	27,5
Ospecificerad sport	186	85	271	0,9	0,8	0,9	68,6	31,4
Totalt	20781	10321	31102	100,0	100,0	100,0	66,8	33,2

Källa: EHLASS 1998–2002, EpC, Socialstyrelsen

Tabell 16. Sportskador. Idrottsgren, grupperad nivå. Nationell och befolkningsrelaterad antalsskattning.

Idrottsgren	Skattat antal i Sverige, per år			Antal per 100 000 invånare, snitt per år		
	Män	Kvinnor	Totalt	Män	Kvinnor	Totalt
Friidrott/löpning	1900	1300	3200	44	28	36
Styrketräning/tyngdlyftning	800	200	1000	18	4	11
Gymnastik	2000	2700	4700	46	60	53
Racketsport	1500	400	1900	35	9	22
Sport med slagträ	900	700	1600	21	15	18
Ishockey	6500	300	6800	148	6	77
Bandy	1800	200	1900	40	4	22
Innebandy	5800	1700	7500	133	37	85
Annan sport med klubba	700	60	700	16	1	8
Fotboll	24000	7600	31800	547	170	357
Amerikansk fotboll	400	10	400	10	0	5
Handboll	2200	2000	4100	49	44	47
Volleyboll	1000	800	1800	23	18	20
Basketboll	1400	1300	2800	33	30	31
Annan bollsport	700	400	1100	15	9	12
Kampsport	2200	800	2900	49	17	33
Inlines/rullskridskor	2100	900	3000	47	20	33
Skateboard	1600	200	1800	37	3	20
Motorsport	4800	300	5100	109	7	58
Hästsport	700	8700	9300	16	193	105
Längdskidåkning	600	700	1300	14	15	15
Slalom/utförsåkning	2800	2400	5100	63	53	58
Snowboard	3400	1400	4800	78	31	54
Skridsko/konståkning	800	1200	2000	19	27	23
Annan specificerad sport	4200	1600	5800	95	36	65
Ospecificerad sport	700	300	1000	15	7	11
Totalt	75500	37900	114000	1718	844	1279

Källa: EHLASS 1998–2002, EpC, Socialstyrelsen

Tabell 17. Antal rapporterade sportskador 1998–2002 fördelat på skadeområde, efter ålder. Män.

Skadeområde	0–6	7–15	16–24	25–64	65–79	80+	Totalt
Idrotts- och sportanläggningar, totalt	182	5446	6022	5402	70	6	17128
<i>Sporthall, gymnastiksal</i>	36	1744	2103	1895	18	0	5796
<i>Idrottsanläggning utomhus</i>	36	1620	2059	1855	8	0	5578
<i>Ridhus/ridskola</i>	0	10	8	34	1	0	53
<i>Tävlingsbana för motorfordon, djur, cyklar m.m.</i>	8	248	337	458	3	0	1054
<i>Ishall, skridskobana</i>	28	777	969	553	2	0	2329
<i>Alpin skidanläggning, inkl. skidlift</i>	64	875	382	324	13	1	1659
<i>Anlagt motionsspår, skidspår</i>	4	32	27	154	18	3	238
<i>Idrotts-/sportanläggning, annan och ospecificerad</i>	6	140	137	129	7	2	421
Transportområde	12	242	123	218	4	1	600
Bostad/bostadsområde	85	433	97	144	7	0	766
Produktions-, verkstadsområde	8	41	16	35	1	0	101
Butiks-, handels- och serviceområde	1	7	3	4	0	0	15
Skola, offentliga lokaler, institutionsområde	37	501	73	28	3	1	643
Nöjes-, kultur- och parkområden	4	53	45	55	0	0	157
Fri natur	12	152	117	285	22	6	594
Hav, sjö, älv	4	62	53	139	14	2	274
Skadeområde, annat och ospecificerat	7	136	117	144	5	0	409
Totalt	352	7073	6666	6454	126	16	20687

Källa: EHLASS 1998–2002, EpC, Socialstyrelsen

Tabell 18. Antal rapporterade sportskador 1998–2002 fördelat på skadeområde, efter ålder. Kvinnor.

Skadeområde	0–6	7–15	16–24	25–64	65–79	80+	Totalt
Idrotts- och sportanläggningar, totalt	126	3818	2142	1526	44	4	7660
<i>Sporthall, gymnastiksal</i>	42	1539	1024	446	14	0	3065
<i>Idrottsanläggning utomhus</i>	5	957	534	286	11	3	1796
<i>Ridhus/ridskola</i>	11	496	208	273	0	0	988
<i>Tävlingsbana för motorfordon, djur, cyklar m.m.</i>	0	26	36	33	0	0	95
<i>Ishall, skridskobana</i>	25	215	57	54	1	1	353
<i>Alpin skidanläggning, inkl. skidlift</i>	40	497	216	269	6	0	1028
<i>Anlagt motionsspår, skidspår</i>	3	27	18	106	7	0	161
<i>Idrotts-/sportanläggning, annan och ospecificerad</i>	0	61	49	59	5	0	174
Transportområde	7	186	125	177	6	1	502
Bostad/bostadsområde	34	186	39	108	10	1	378
Produktions-, verkstadsområde	10	143	62	95	0	0	310
Butiks-, handels- och serviceområde	1	1	3	1	0	0	6
Skola, offentliga lokaler, institutionsområde	24	189	23	16	1	1	254
Nöjes-, kultur- och parkområden	6	22	30	24	1	1	84
Fri natur	8	213	157	251	5	1	635
Hav, sjö, älv	1	17	11	47	7	0	83
Skadeområde, annat och ospecificerat	8	144	92	121	2	0	367
Totalt	225	4919	2684	2366	76	9	10279

Källa: EHLASS 1998–2002, EpC, Socialstyrelsen

Typ av skada och skadad kroppsdel

Tabell 19. Typ av skada. Antal rapporterade skadefall 1998–2002, efter ålder. Män.

Skadetyper	0–6	7–15	16–24	25–64	65–79	80+	Totalt
Hjärnskakning	532	789	361	607	250	151	2690
Kontusion, blåmärke	1720	3689	2510	3952	1071	803	13745
Skrubbsår	269	342	244	802	111	49	1817
Öppet sår	2804	3456	2743	7342	1377	588	18310
Fraktur	1187	4094	2216	4785	1769	1387	15438
Luxation	220	197	474	743	166	52	1852
Distorsion	432	2743	2984	4014	349	88	10610
Skadetyper, annan och ospecificerad	1865	1836	1822	6830	1035	270	13658
Totalt	9029	17146	13354	29075	6128	3388	78120

Källa: EHLASS 1998–2002, EpC, Socialstyrelsen

Tabell 20. Typ av skada. Antal rapporterade skadefall per 100 000 invånare, snitt per år, efter ålder. Män.

Skadetyper	0–6	7–15	16–24	25–64	65–79	80+	Totalt
Hjärnskakning	585	506	262	96	174	320	222
Kontusion, blåmärke	1891	2367	1819	623	745	1700	1136
Skrubbsår	296	219	177	126	77	104	150
Öppet sår	3083	2218	1987	1158	958	1245	1513
Fraktur	1305	2627	1606	755	1230	2937	1276
Luxation	242	126	343	117	115	110	153
Distorsion	475	1760	2162	633	243	186	877
Skadetyper, annan och ospecificerad	2051	1178	1320	1077	720	572	1129
Totalt	9929	11003	9676	4586	4262	7173	6457

Källa: EHLASS 1998–2002, EpC, Socialstyrelsen

Tabell 21. Typ av skada. Antal rapporterade skadefall 1998–2002, efter ålder. Kvinnor.

Skadetyper	0–6	7–15	16–24	25–64	65–79	80+	Totalt
Hjärnskakning	492	546	298	542	221	323	2422
Kontusion, blåmärke	1331	3077	1679	3540	1584	2032	13243
Skrubbsår	168	232	135	464	127	60	1186
Öppet sår	1720	1606	991	3265	986	971	9539
Fraktur	939	2683	830	4785	4491	4510	18238
Luxation	329	172	203	461	201	145	1511
Distorsion	435	2765	1989	3826	632	263	9910
Skadetyper, annan och ospecificerad	1508	1263	981	3428	749	418	8347
Totalt	6922	12344	7106	20311	8991	8722	64396

Källa: EHLASS 1998–2002, EpC, Socialstyrelsen

Tabell 22. Typ av skada. Antal rapporterade skadefall per 100 000 invånare, snitt per år, efter ålder. Kvinnor.

Skadetyper	0–6	7–15	16–24	25–64	65–79	80+	Totalt
Hjärnskakning	566	372	227	89	132	401	198
Kontusion, blåmärke	1530	2098	1280	581	944	2526	1083
Skrubbsår	193	158	103	76	76	75	97
Öppet sår	1978	1095	755	536	588	1207	780
Fraktur	1080	1829	633	785	2677	5606	1492
Luxation	378	117	155	76	120	180	124
Distorsion	500	1885	1516	628	377	327	811
Skadetyper, annan och ospecificerad	1734	861	748	563	446	520	683
Totalt	7959	8416	5416	3333	5359	10841	5268

Källa: EHLASS 1998–2002, EpC, Socialstyrelsen

Tabell 23. Skadad kroppsdel. De vanligast förekommande på detaljerad nivå. Antal rapporterade skadefall 1998–2002, efter ålder. Män.

Skadad kroppsdel	0–6	7–15	16–24	25–64	65–79	80+	Totalt
Huvud, totalt	4204	3639	2766	6547	1262	718	19136
Hjärna	533	794	374	647	283	179	2810
Skalle	1381	909	468	1056	342	257	4413
Öra	135	141	111	137	25	14	563
Öga, ögonlock	358	670	823	3246	280	44	5421
Näsa	324	186	228	281	73	48	1140
Läppar och munhåla	466	237	164	264	29	10	1170
Annan och ospecificerad del av huvudet	1007	702	598	916	230	166	3619
Övre extremitet, totalt	2501	7053	4965	10925	2150	770	28364
Nyckelben	239	349	157	230	40	34	1049
Skuldra, axel	99	322	605	1290	385	162	2863
Armbåge	361	380	234	492	91	68	1626
Underarm	333	1089	377	777	187	62	2825
Handled	231	1342	543	872	227	80	3295
Hand, exkl. finger	277	907	1183	2139	310	93	4909
Finger	818	2430	1783	4824	776	153	10784
Övre extremitet, annat och ospecificerat	143	234	83	301	134	118	1013
Nedre extremitet, totalt	1384	5023	4609	8650	1731	1313	22710
Höft	45	101	55	281	607	946	2035
Lår, överben	79	183	148	416	138	105	1069
Knä	129	1190	1239	2215	298	98	5169
Underben	247	601	355	1256	240	62	2761
Fotled	209	1300	1753	2529	223	47	6061
Fot, exkl. tår	521	1121	735	1312	138	38	3865
Tå	138	514	315	592	78	10	1647
Nedre extremitet, annat och ospecificerat	16	13	9	49	9	7	103
Nacke	145	337	241	429	79	32	1263
Bröstkorgen	90	322	299	1303	486	225	2725
Buk, nedre delen av ryggen och ryggraden, bäcken	181	461	291	820	313	271	2337
Multipla kroppsdelar/hela kroppen drabbad	119	58	49	115	26	6	373
Kroppsdel, annan och ospecificerad	266	169	99	191	52	38	815
Totalt	8890	17062	13319	28980	6099	3373	77723

Källa: EHLASS 1998–2002, EpC, Socialstyrelsen

Tabell 24. Skadad kroppsdel. De vanligast förekommande på detaljerad nivå. Antal rapporterade skadefall per 100 000 invånare, snitt per år, efter ålder. Män.

Skadad kroppsdel	0–6	7–15	16–24	25–64	65–79	80+	Totalt
Huvud, totalt	4623	2335	2004	1033	878	1520	1582
Hjärna	586	510	271	102	197	379	232
Skalle	1519	583	339	167	238	544	365
Öra	148	90	80	22	17	30	47
Öga, ögonlock	394	430	596	512	195	93	448
Näsa	356	119	165	44	51	102	94
Läppar och munhåla	512	152	119	42	20	21	97
Annan och ospecificerad del av huvudet	1107	450	433	144	160	351	299
Övre extremitet, totalt	2750	4526	3597	1723	1495	1630	2345
Nyckelben	263	224	114	36	28	72	87
Skuldra, axel	109	207	438	203	268	343	237
Armbåge	397	244	170	78	63	144	134
Underarm	366	699	273	123	130	131	234
Handled	254	861	393	138	158	169	272
Hand, exkl. finger	305	582	857	337	216	197	406
Finger	900	1559	1292	761	540	324	891
Övre extremitet, annat och ospecificerat	157	150	60	47	93	250	84
Nedre extremitet, totalt	1522	3223	3340	1364	1204	2780	1877
Höft	49	65	40	44	422	2003	168
Lår, överben	87	117	107	66	96	222	88
Knä	142	764	898	349	207	207	427
Underben	272	386	257	198	167	131	228
Fotled	230	834	1270	399	155	100	501
Fot, exkl. tår	573	719	533	207	96	80	319
Tå	152	330	228	93	54	21	136
Nedre extremitet, annat och ospecificerat	18	8	7	8	6	15	9
Nacke	159	216	175	68	55	68	104
Bröstkorgen	99	207	217	206	338	476	225
Buk, nedre delen av ryggen och ryggraden, bäcken	199	296	211	129	218	574	193
Multipla kroppsdelar/hela kroppen drabbad	131	37	36	18	18	13	31
Kroppsdel, annan och ospecificerad	293	108	72	30	36	80	67
Totalt	9776	10949	9650	4571	4242	7142	6424

Källa: EHLASS 1998–2002, EpC, Socialstyrelsen

Tabell 25. Skadad kroppsdel. De vanligast förekommande på detaljerad nivå. Antal rapporterade skadefall 1998–2002, efter ålder. Kvinnor.

Skadad kroppsdel	0–6	7–15	16–24	25–64	65–79	80+	Totalt
Huvud, totalt	2994	1954	1140	2757	1049	1316	11210
<i>Hjärna</i>	492	550	303	547	237	360	2489
<i>Öra</i>	97	76	42	92	13	13	333
<i>Öga, ögonlock</i>	260	281	236	805	105	48	1735
<i>Näsa</i>	289	98	66	132	66	65	716
<i>Läppar och munhåla</i>	274	112	51	142	37	18	634
<i>Annan och ospecificerad del av huvudet</i>	685	357	175	418	237	280	2152
Övre extremitet, totalt	2193	5288	2302	7790	3577	2243	23393
<i>Skuldra, axel</i>	88	262	222	841	552	446	2411
<i>Överarm</i>	135	272	48	314	415	365	1549
<i>Armbåge</i>	442	383	152	420	162	114	1673
<i>Underarm</i>	340	800	192	1053	814	521	3720
<i>Handled</i>	239	1201	362	1388	898	431	4519
<i>Hand, exkl. finger</i>	182	441	367	1094	273	147	2504
<i>Finger</i>	569	1749	911	2557	387	143	6316
<i>Övre extremitet, annat och ospecificerat</i>	198	180	48	123	76	76	701
Nedre extremitet, totalt	2105	5026	2080	6949	3025	1797	20982
<i>Höft</i>	23	111	51	336	1215	2597	4333
<i>Lår, överben</i>	52	137	87	272	204	295	1047
<i>Knä</i>	111	945	896	1745	520	297	4514
<i>Underben</i>	154	317	174	852	390	240	2127
<i>Fotled</i>	233	1330	1062	2629	589	227	6070
<i>Fot, exkl. tår</i>	296	805	428	1208	229	104	3070
<i>Tå</i>	114	377	204	587	68	27	1377
<i>Nedre extremitet, annat och ospecificerat</i>	16	14	12	31	12	6	91
Nacke	86	250	204	391	81	45	1057
Bröstkorgen	57	204	163	616	409	396	1845
Buk, nedre delen av ryggen och ryggraden, bäcken	164	348	238	763	530	806	2849
Multipla kroppsdelar/hela kroppen drabbad	65	56	62	101	22	11	317
Kroppsdel, annan och ospecificerad	246	152	53	158	71	73	753
Totalt	7910	13278	6242	19525	8764	6687	62406

Källa: EHLASS 1998–2002, EpC, Socialstyrelsen

Tabell 206. Skadad kroppsdel. De vanligast förekommande på detaljerad nivå.
Antal rapporterade skadefall per 100 000 invånare, snitt per år, efter ålder. Kvinnor.

Skadad kroppsdel	0–6	7–15	16–24	25–64	65–79	80+	Totalt
Huvud, totalt	3443	1332	869	452	625	1636	917
<i>Hjärna</i>	566	375	231	90	141	447	204
<i>Öra</i>	112	52	32	15	8	16	27
<i>Öga, ögonlock</i>	299	192	180	132	63	60	142
<i>Näsa</i>	332	67	50	22	39	81	59
<i>Läppar och munhåla</i>	315	76	39	23	22	22	52
<i>Annan och ospecificerad del av huvudet</i>	788	243	133	69	141	348	176
Övre extremitet, totalt	2522	3605	1755	1278	2132	2788	1914
<i>Skuldra, axel</i>	101	179	169	138	329	554	197
<i>Överarm</i>	155	185	37	52	247	454	127
<i>Armbåge</i>	508	261	116	69	97	142	137
<i>Underarm</i>	391	545	146	173	485	648	304
<i>Handled</i>	275	819	276	228	535	536	370
<i>Hand, exkl. finger</i>	209	301	280	180	163	183	205
<i>Finger</i>	654	1192	694	420	231	178	517
<i>Övre extremitet, annat och ospecificerat</i>	228	123	37	20	45	94	57
Nedre extremitet, totalt	2420	3427	1585	1140	1803	2234	1716
<i>Höft</i>	26	76	39	55	724	3228	354
<i>Lår, överben</i>	60	93	66	45	122	367	86
<i>Knä</i>	128	644	683	286	310	369	369
<i>Underben</i>	177	216	133	140	232	298	174
<i>Fotled</i>	268	907	809	431	351	282	497
<i>Fot, exkl. tår</i>	340	549	326	198	137	129	251
<i>Tå</i>	131	257	155	96	41	34	113
<i>Nedre extremitet, annat och ospecificerat</i>	18	10	9	5	7	7	7
Nacke	99	170	155	64	48	56	86
Bröstkorgen	66	139	124	101	244	492	151
Buk, nedre delen av ryggen och ryggraden, bäcken	189	237	181	125	316	1002	233
Multipla kroppsdelar/hela kroppen drabbad	75	38	47	17	13	14	26
Kroppsdel, annan och ospecificerad	283	104	40	26	42	91	62
Totalt	9095	9052	4758	3204	5224	8312	5105

Källa: EHLASS 1998–2002, EpC, Socialstyrelsen

Tabell 217. Typ av skada och skadad kroppsdel. Procentuell fördelning. Män.

	Huvud	Axel/arm	Handled/ hand/finger	Höft/lår/ ben	Fotled/ fot/tå	Annan kroppsdel	Totalt
Hjärnskakning	3,4	0,0	0,0	0,0	0,0	0,0	3,4
Kontusion, blåmärke	3,2	2,8	2,9	3,2	2,5	3,0	17,7
Skrubbsår	1,6	0,1	0,2	0,2	0,1	0,1	2,3
Öppet sår	9,4	1,1	9,1	1,9	1,6	0,4	23,5
Fraktur	0,6	4,9	5,9	3,0	3,2	2,2	19,8
Luxation	0,1	1,4	0,5	0,3	0,1	0,0	2,4
Distorsion	0,0	0,6	2,8	3,2	6,4	0,6	13,6
Sen- och/eller muskelskada	0,0	0,3	0,5	0,9	0,2	0,5	2,5
Brännskada, skåll- ning	0,3	0,1	0,4	0,1	0,1	0,1	1,2
Ingen skada	0,0	0,0	0,0	0,0	0,0	0,3	0,3
Annan specificerad skadetypp	5,7	0,6	1,9	1,0	0,7	1,8	11,6
Ospecificerad ska- detypp	0,2	0,1	0,2	0,2	0,1	0,9	1,6
Totalt	24,6	12,0	24,4	14,2	14,9	10,0	100,0

Källa: EHLASS 1998–2002, EpC, Socialstyrelsen

Tabell 228. Typ av skada och skadad kroppsdel. Procentuell fördelning. Kvinnor.

	Huvud	Axel/arm	Handled/ hand/finger	Höft/lår/ ben	Fotled/ fot/tå	Annan kroppsdel	Totalt
Hjärnskakning	3,8	0,0	0,0	0,0	0,0	0,0	3,8
Kontusion, blåmärke	3,5	3,1	3,1	5,1	2,2	3,6	20,7
Skrubbsår	1,0	0,2	0,2	0,2	0,1	0,1	1,8
Öppet sår	6,0	0,8	5,1	1,4	1,3	0,3	14,9
Fraktur	0,4	8,5	6,4	6,3	4,1	2,8	28,5
Luxation	0,1	1,3	0,3	0,6	0,1	0,0	2,4
Distorsion	0,0	0,6	3,4	3,2	7,5	0,7	15,5
Sen- och/eller muskelskada	0,0	0,2	0,3	0,5	0,1	0,4	1,6
Brännskada, skåll- ning	0,1	0,1	0,4	0,1	0,1	0,1	0,9
Ingen skada	0,0	0,0	0,0	0,0	0,0	0,4	0,4
Annan specificerad skadetypp	2,4	0,5	1,5	1,2	0,8	1,8	8,1
Ospecificerad ska- detypp	0,2	0,1	0,2	0,2	0,2	0,8	1,5
Totalt	17,5	15,5	20,8	18,8	16,4	11,0	100,0

Källa: EHLASS 1998–2002, EpC, Socialstyrelsen

Behandling

Tabell 239. Behandling. Antal rapporterade skadade personer 1998–2002, efter ålder.

	Behandling	0–6	7–15	16–24	25–64	65–79	80+	Totalt
Män	Undersökt och hemsänd utan behandling	2228	3136	1931	2991	648	394	11328
	Behandlad och hemsänd	5551	11884	9895	21937	3753	1421	54441
	Remitterad för fortsatt vård	213	556	628	1372	201	92	3062
	Behandlad och inskriven på sjukhus	890	1383	772	2520	1483	1439	8487
	Avliden	1	0	0	3	6	24	34
	Avvikit utan behandling	3	11	12	42	1	0	69
	Ospecificerad behandling	142	175	115	210	35	18	695
	Totalt	9028	17145	13353	29075	6127	3388	78116
Kvinnor	Undersökt och hemsänd utan behandling	1903	2572	1306	2610	893	963	10247
	Behandlad och hemsänd	4123	8398	5004	14896	5292	3443	41156
	Remitterad för fortsatt vård	175	370	274	729	298	203	2049
	Behandlad och inskriven på sjukhus	609	861	461	1917	2456	4048	10352
	Avliden	1	0	0	2	7	29	39
	Avvikit utan behandling	5	13	8	14	0	0	40
	Ospecificerad behandling	105	130	53	141	45	35	509
	Totalt	6921	12344	7106	20309	8991	8721	64392
Totalt		15949	29489	20459	49384	15118	12109	142508

Källa: EHLASS 1998–2002, EpC, Socialstyrelsen

Tabell 30. Behandling. Procentuell fördelning av behandlingsform inom varje åldersgrupp.

	Behandling	0-6	7-15	16-24	25-64	65-79	80+	Totalt
Män	Undersökt och hemsänd utan behandling	24,7	18,3	14,5	10,3	10,6	11,6	14,5
	Behandlad och hemsänd	61,5	69,3	74,1	75,4	61,3	41,9	69,7
	Remitterad för fortsatt vård	2,4	3,2	4,7	4,7	3,3	2,7	3,9
	Behandlad och inskriven på sjukhus	9,9	8,1	5,8	8,7	24,2	42,5	10,9
	Avliden	0,0	0,0	0,0	0,0	0,1	0,7	0,0
	Avvikit utan behandling	0,0	0,1	0,1	0,1	0,0	0,0	0,1
	Ospecificerad behandling	1,6	1,0	0,9	0,7	0,6	0,5	0,9
	Totalt	100,0	100,0	100,0	100,0	100,0	100,0	100,0
Kvinnor	Undersökt och hemsänd utan behandling	27,5	20,8	18,4	12,9	9,9	11,0	15,9
	Behandlad och hemsänd	59,6	68,0	70,4	73,3	58,9	39,5	63,9
	Remitterad för fortsatt vård	2,5	3,0	3,9	3,6	3,3	2,3	3,2
	Behandlad och inskriven på sjukhus	8,8	7,0	6,5	9,4	27,3	46,4	16,1
	Avliden	0,0	0,0	0,0	0,0	0,1	0,3	0,1
	Avvikit utan behandling	0,1	0,1	0,1	0,1	0,0	0,0	0,1
	Ospecificerad behandling	1,5	1,1	0,7	0,7	0,5	0,4	0,8
	Totalt	100,0	100,0	100,0	100,0	100,0	100,0	100,0

Källa: EHLASS 1998-2002, EpC, Socialstyrelsen

Tabell 31. Antal personer inskrivna på sjukhus per år och genomsnittlig vårdlängd per år, efter ålder och kön.

Ålder	Män		Kvinnor		Totalt	
	Antal inlagda, snitt per år	Snitt antal vårddagar	Antal inlagda, snitt per år	Snitt antal vårddagar	Antal inlagda, snitt per år	Snitt antal vårddagar
0–6	178	2,5	122	2,0	300	2,3
7–15	277	2,2	172	2,1	449	2,2
16–24	154	2,6	92	2,3	247	2,5
25–64	504	4,2	383	4,3	887	4,3
65–79	297	8,9	491	10,0	788	9,6
80+	288	11,3	810	11,9	1097	11,7
Totalt	1697	5,6	2070	8,2	3768	7,0

Källa: EHLASS 1998–2002, EpC, Socialstyrelsen

Tabell 32. Nationell och befolkningsrelaterad skattning av antalet vårddagar, efter ålder.

Ålder	Skattat antal vårddagar i Sverige, per år	Antal vårddagar per 100 000 invånare, snitt per år
0–6	13200	1928
7–15	16900	1605
16–24	10500	1128
25–64	71000	1513
65–79	130000	12039
80+	227000	50226
Totalt	482000	5418

Källa: EHLASS 1998–2002, EpC, Socialstyrelsen

Orsakande produkt

Tabell 33. Produkt som orsakat skadan, kapitelnivå. Antal rapporterade skadefall, samt nationell och befolkningsrelaterad antalsskattning.

Orsakande produkt	Antal rapporterade 1998–2002				Skattat	Antal per
	Män	Kvinnor	Totalt	%	antal i Sverige, per år	100 000 invånare, snitt per år
A. Råvaror, material, konstruktionselement	7014	2116	9130	6,4	33400	375
B. Fast utrustning och underlag utomhus	14546	14992	29538	20,6	108000	1214
C. Del av byggnad	11332	15760	27092	18,9	99000	1114
D. VVS-utrustning, anläggning i industrin, elektriska/elektroniska installationer/artiklar	934	780	1714	1,2	6300	70
E. Elapparater företrädesvis för hushållsbruk	285	324	609	0,4	2200	25
F. Möbler och textilier	2051	2230	4281	3,0	15600	176
G. Köks-, tvätt- och rengöringsutrustning	1097	1196	2293	1,6	8400	94
H. Maskiner för industri, hantverk och hobbyverksamhet	5161	1086	6247	4,4	22800	257
I. Kontors- och butiksutrustning	113	72	185	0,1	700	8
J. Medicinsk- och laboratorieutrustning	24	26	50	0,0	200	2
K. Transportmedel	2925	1318	4243	3,0	15500	174
L. Leksaker	379	274	653	0,5	2400	27
M. Musikinstrument, fotoutrustning, optisk utrustning	25	7	32	0,0	100	1
N. Sportutrustning, vapen	5888	2634	8522	6,0	31100	350
O. Kläder, personliga artiklar, hjälpmedel, väskor	964	983	1947	1,4	7100	80
P. Mat, dryck och tobak	670	633	1303	0,9	4800	54
Q. Kemisk produkt, rengöringsmedel, läkemedel	691	400	1091	0,8	4000	45
R. Behållare, emballage	534	372	906	0,6	3300	37
S. Människa, sekret och kropps- vätskor från människor och djur samt djur och djurartiklar	8882	6840	15722	11,0	57500	646
T. Naturelement, växter, träd	3963	2415	6378	4,5	23300	262
U. Annan produkt	8017	7757	15774	11,0	57700	649
X. Ingen produkt inblandad	3006	2502	5508	3,8	20100	226
Totalt	78501	64717	143218	100,0	523000	5888

Källa: EHLASS 1998–2002, EpC, Socialstyrelsen

Tabell 34. Produkt som orsakat skadan. De 30 vanligast förekommande produktgrupperna. Antal rapporterade skadefall, samt nationell och befolkningsrelaterad antalsskattning.

Orsakande produkt	Antal rapporterade 1998–2002				Skattat	Antal per
	Män	Kvinnor	Totalt	%	antal i Sverige, per år	100 000 invånare, snitt per år
C03. Golv, underlag inomhus	6745	10953	17698	12,4	64700	728
B07. Underlag utomhus	7936	9400	17336	12,1	63400	713
S01. Människa	5912	2520	8432	5,9	30800	347
S03. Husdjur, keldjur	1308	2493	3801	2,7	13900	156
C01. Trappa inomhus med utrustning	1479	2080	3559	2,5	13000	146
T01. Snö, is	2100	1422	3522	2,5	12900	145
B14. Underlag utomhus ospec.	1754	1406	3160	2,2	11600	130
S07. Insekt	1498	1621	3119	2,2	11400	128
C05. Dörr, del av dörr	1520	1507	3027	2,1	11100	124
A02. Partikel	2456	374	2830	2,0	10300	116
N01. Boll	1652	1049	2701	1,9	9900	111
B10. Gräsyta	1564	1036	2600	1,8	9500	107
A03. Skärvor, flis, spån	1661	738	2399	1,7	8800	99
T06. Träd, gren, stam	1213	564	1777	1,2	6500	73
H22. Skärande, klippande handverktyg, manuellt	1429	317	1746	1,2	6400	72
B08. Trappa utomhus	667	966	1633	1,1	6000	67
N11. Fast utrustning till vinter- och rullsport	1137	356	1493	1,0	5500	61
C02. Vägg, mur, tak, balkong	843	583	1426	1,0	5200	59
K04. Del av motorfordon	804	567	1371	1,0	5000	56
G03. Andra lösa köksinventarier och redskap	637	680	1317	0,9	4800	54
B13. Annan naturlig yta	577	736	1313	0,9	4800	54
F05. Bord	650	574	1224	0,9	4500	50
N03. Racket, slagträ, klubba	916	156	1072	0,7	3900	44
F06. Annan möbel	503	480	983	0,7	3600	40
K06. Motorcykel, moped, snöskoter m.m.	823	148	971	0,7	3500	40
N12. Gymnastik- och styrke-träningsutrustning	592	352	944	0,7	3500	39
F02. Stol, bänk	404	536	940	0,7	3400	39
A06. Konstruktionselement av metall	739	149	888	0,6	3200	37
A11. Spik, skruv	659	223	882	0,6	3200	36
B09. Jord/sand/bergyta	405	403	808	0,6	3000	33
X00. Ingen produkt	3006	2502	5508	3,8	20100	226
Annan specificerad produkt	24912	17826	42738	29,8	156000	1757
Totalt	78501	64717	143218	100,0	523000	5888

Källa: EHLASS 1998–2002, EpC, Socialstyrelsen

Utlösande produkt

Tabell 35. Produkt som utlöst skadan, kapitelnivå. Antal rapporterade skadefall, samt nationell och befolkningsrelaterad antalsskattning.

Orsakande produkt	Antal rapporterade 1998–2002				Skattat antal i Sverige, per år	Antal per 100 000 invånare, snitt per år
	Män	Kvinnor	Totalt	%	Totalt	Totalt
A. Råvaror, material, konstruktionselement	3175	1050	4225	3,0	15400	174
B. Fast utrustning och underlag utomhus	6836	7866	14702	10,3	53700	604
C. Del av byggnad	3728	4419	8147	5,7	29800	335
D. VVS-utrustning, anläggning i industrin, elektriska/elektroniska installationer/artiklar	709	661	1370	1,0	5000	56
E. Elapparater företrädesvis för hushållsbruk	232	325	557	0,4	2000	23
F. Möbler och textilier	2966	4483	7449	5,2	27200	306
G. Köks-, tvätt- och rengöringsutrustning	572	714	1286	0,9	4700	53
H. Maskiner för industri, hantverk och hobbyverksamhet	4639	897	5536	3,9	20200	228
I. Kontors- och butiksutrustning	55	49	104	0,1	400	4
J. Medicinsk- och laboratorieutrustning	13	16	29	0,0	100	1
K. Transportmedel	4083	1489	5572	3,9	20400	229
L. Leksaker	521	438	959	0,7	3500	39
M. Musikinstrument, fotoutrustning, optisk utrustning	15	5	20	0,0	70	1
N. Sportutrustning, vapen	9279	4424	13703	9,6	50100	563
O. Kläder, personliga artiklar, hjälpmedel, väskor	1395	2264	3659	2,6	13400	150
P. Mat, dryck och tobak	1494	1016	2510	1,8	9200	103
Q. Kemisk produkt, rengöringsmedel, läkemedel	338	202	540	0,4	2000	22
R. Behållare, emballage	592	433	1025	0,7	3700	42
S. Människa, sekret och kropps- vätskor från människor och djur samt djur och djurartiklar	11168	10070	21238	14,8	77600	873
T. Naturelement, växter, träd	3586	3316	6902	4,8	25200	284
U. Annan produkt	10972	11512	22484	15,7	82200	924
X. Ingen produkt inblandad	12133	9068	21201	14,8	77500	872
Totalt	78501	64717	143218	100,0	523000	5888

Källa: EHLASS 1998–2002, EpC, Socialstyrelsen

Tabell 36. Produkt som utlöst skadan. De 30 vanligast förekommande produktgrupperna. Antal rapporterade skadefall, samt nationell och befolkningsrelaterad antalsskattning.

Utlösande produkt	Antal rapporterade 1998–2002				Skattat antal i Sverige, per år	Antal per 100 000 invånare, snitt per år
	Män	Kvinnor	Totalt	%		
S01. Människa	8558	4527	13085	9,1	47800	538
B07. Underlag utomhus	2823	4283	7106	5,0	26000	292
N01. Boll	3887	1426	5313	3,7	19400	218
S03. Husdjur, keldjur	1225	4082	5307	3,7	19400	218
T01. Snö, is	1393	1559	2952	2,1	10800	121
C01. Trappa inomhus med utrustning	1097	1708	2805	2,0	10300	115
N05. Skida, snowboard	1647	946	2593	1,8	9500	107
S07. Insekt	1114	1232	2346	1,6	8600	96
F02. Stol, bänk	718	1307	2025	1,4	7400	83
B04. Fast utrustning på lekplats	1048	947	1995	1,4	7300	82
T06. Träd, gren, stam	1276	661	1937	1,4	7100	80
F04. Säng	737	1089	1826	1,3	6700	75
C03. Golv, underlag utomhus	782	975	1757	1,2	6400	72
C05. Dörr, del av dörr	706	1026	1732	1,2	6300	71
K06. Motorcykel, moped, snöskoter m.m.	1376	154	1530	1,1	5600	63
A01. Lantbruks-, trä-, pappers- och textilprodukt	1061	340	1401	1,0	5100	58
H29. Stege, trappstege	988	401	1389	1,0	5100	57
K02. Bil, motorfordon	834	460	1294	0,9	4700	53
B08. Trappa utomhus	488	766	1254	0,9	4600	52
O19. Personliga hjälpmedel	383	826	1209	0,8	4400	50
F11. Lösa mattor, halkskydd	340	865	1205	0,8	4400	50
A04. Konstruktionselement av trä	940	259	1199	0,8	4400	49
N10. Rullsportutrustning	909	261	1170	0,8	4300	48
N12. Gymnastik- och styrke-träningsutrustning	624	527	1151	0,8	4200	47
H16. Slipande, borrarande handverktyg, maskinellt	1040	11	1051	0,7	3800	43
P10. Alkoholhaltig dryck	759	219	978	0,7	3600	40
K07. Cykel	641	331	972	0,7	3600	40
T02. Vatten	399	571	970	0,7	3500	40
N08. Kälke, pulka, spark	440	378	818	0,6	3000	34
B10. Gräsyta	435	333	768	0,5	2800	32
X00. Ingen produkt	12133	9068	21201	14,8	77500	872
Annan specificerad produkt	27700	23179	50879	35,5	186000	2092
Totalt	78501	64717	143218	100,0	523000	5888

Källa: EHLASS 1998–2002, EpC, Socialstyrelsen

Barn 0–6 år

Skadeområde

Tabell 37. Skadeområde. De vanligast förekommande på detaljerad nivå. Antal rapporterade skadefall samt nationell och befolkningsrelaterad antalsskattning. Barn 0–6 år.

	Antal rapporterade 1998–2002				Skattat	Antal per
	Pojkar	Flickor	Totalt	%	antal i Sverige, per år	100 000 invånare, snitt per år
Bostad/bostadsområde, totalt	5685	4387	10072	63,1	38700	5662
<i>Kök</i>	798	643	1441	9,0	5500	810
<i>Bostadsrum, sovrum, matrum m.m.</i>	2136	1712	3848	24,1	14800	2163
<i>Badrum, WC, dusch m.m.</i>	270	201	471	3,0	1800	265
<i>Trappa inomhus</i>	269	222	491	3,1	1900	276
<i>Bostad - andra rum t.ex. källare, vind, hiss</i>	79	63	142	0,9	500	80
<i>Bostad utomhus t.ex. balkong, trappa, altan</i>	249	201	450	2,8	1700	253
<i>Lekplats i bostadsområde</i>	237	199	436	2,7	1700	245
<i>Trädgård, uthus, pool</i>	660	403	1063	6,7	4100	598
<i>Privat infart, parkering, garage, gårdsplan m.m.</i>	483	313	796	5,0	3100	447
<i>Bostadsområde, annat och ospecificerat</i>	504	430	934	5,9	3600	525
Skola, offentliga lokaler, institutionsområde, totalt	1377	995	2372	14,9	9100	1333
<i>Daghem, fritidshem, ungdomsgård, exkl. lekplats och dagmamma</i>	743	540	1283	8,0	4900	721
<i>Skolgård, inkl. lekplats på skolgård</i>	227	156	383	2,4	1500	215
<i>Lekplats på institution</i>	262	188	450	2,8	1700	253
<i>Skola, offentliga lokaler, institutionsområde, annat eller ospecificerat</i>	145	111	256	1,6	1000	144
Transportområde	214	188	402	2,5	1500	226
Produktions- och verkstadsområde	124	77	201	1,3	800	113
Butiks-, handels- och serviceområde	131	122	253	1,6	1000	142
Idrotts- och sportanläggningar	311	289	600	3,8	2300	337
Nöjes-, kultur- och parkområden	181	167	348	2,2	1300	196
Fri natur	271	200	471	3,0	1800	265
Hav, sjö, älv	33	16	49	0,3	200	28
Skadeområde, annat och ospecificerat	701	481	1182	7,4	4500	664
Totalt	9028	6922	15950	100,0	61200	8966

Källa: EHLASS 1998–2002, EpC, Socialstyrelsen

Skademekanism

Tabell 38. Skademekanism. De vanligast förekommande på detaljerad nivå. Antal rapporterade skadefall samt nationell och befolkningsrelaterad antalskattning, Barn 0–6 år.

	Antal rapporterade 1998–2002				Skattat	Antal per
	Pojkar	Flickor	Totalt	%	antal i Sverige, per år	100 000 invånare, snitt per år
Fallolycka, totalt	4723	3691	8414	52,7	32300	4730
<i>Fall i samma plan till följd av halkning</i>	343	283	626	3,9	2400	352
<i>Annat fall i samma plan</i>	1065	814	1879	11,8	7200	1056
<i>Fall på eller från trappa</i>	404	307	711	4,5	2700	400
<i>Fall/hopp från < 1 meter</i>	1464	1170	2634	16,5	10100	1481
<i>Fall/hopp från > 1 meter</i>	522	373	895	5,6	3400	503
<i>Fall, annat och ospecificerat</i>	925	744	1669	10,5	6400	938
Slag/stöt pga. kontakt med föremål, person eller djur, totalt	1690	1170	2860	17,9	11000	1608
<i>Kontakt med föremål i rörelse</i>	640	385	1025	6,4	3900	576
<i>Kontakt med föremål i vila</i>	543	352	895	5,6	3400	503
<i>Kontakt med person</i>	416	370	786	4,9	3000	442
<i>Slag/stöt pga. kontakt med föremål, person eller djur, annat och ospecificerat</i>	91	63	154	1,0	600	87
Klämning, skärning, stick, totalt	1393	1030	2423	15,2	9300	1362
<i>Klämning, krossning mellan stumma ytor och/eller föremål</i>	480	392	872	5,5	3300	490
<i>Hugg/skärning/sågning mot skarp yta/kant</i>	276	139	415	2,6	1600	233
<i>Stick och annan inträngning, inkl. skott från vapen, knivstick</i>	179	101	280	1,8	1100	157
<i>Bett, stick av djur/människa/insekt</i>	377	354	731	4,6	2800	411
<i>Klämning/skärning/stick, annan och ospecificerad</i>	81	44	125	0,8	500	70
Främmande föremål i naturlig kroppsöppning, totalt	486	441	927	5,8	3600	521
<i>Främmande föremål i ögat</i>	125	89	214	1,3	800	120
<i>Främmande föremål i näsan</i>	145	182	327	2,1	1300	184
<i>Främmande föremål genom munnen exkl. kvävning</i>	137	98	235	1,5	900	132
<i>Främmande föremål i örat</i>	57	50	107	0,7	400	60
<i>Främmande föremål i annan och ospecificerad kroppsöppning</i>	22	22	44	0,3	200	25
Kvävning	17	12	29	0,2	100	16
Kemisk påverkan	149	98	247	1,5	900	139
Termisk påverkan	276	166	442	2,8	1700	248
Elektricitet, strålning och effekt av annan energipåverkan	21	14	35	0,2	100	20
Akut överansträngning	119	173	292	1,8	1100	164
Skademekanism, annan och ospecificerad	155	127	282	1,8	1100	159
Totalt	9029	6922	15951	100,0	61200	8966

Källa: EHLASS 1998–2002, EpC, Socialstyrelsen

Typ av skada och skadad kroppsdel

Tabell 39. Typ av skada. Antal rapporterade skadefall, samt nationell och befolkningsrelaterad antalsskattning. Barn 0–6 år.

	Antal rapporterade 1998–2002				Skattat antal i Sverige, per år	Antal per 100 000 invånare, snitt per år
	Pojkar	Flickor	Totalt	%	Totalt	Totalt
Hjärnskakning	532	492	1024	6,4	3900	576
Kontusion, blåmärke	1720	1331	3051	19,1	11700	1715
Skrubbsår	269	168	437	2,7	1700	246
Öppet sår (sårskada)	2804	1720	4524	28,4	17400	2543
Fraktur	1187	939	2126	13,3	8200	1195
Luxation (urledvridning)	220	329	549	3,4	2100	309
Distorsion (stukning, vrickning)	432	435	867	5,4	3300	487
Brännskada, skållning	282	170	452	2,8	1700	254
Ingen skada	230	245	475	3,0	1800	267
Annan skadetyper	1353	1093	2446	15,3	9400	1375
Totalt	9029	6922	15951	100,0	61200	8966

Källa: EHLASS 1998–2002, EpC, Socialstyrelsen

Tabell 40. Skadad kroppsdel. Antal rapporterade skadefall, samt nationell och befolkningsrelaterad antalsskattning. Barn 0–6 år.

	Antal rapporterade 1998–2002				Skattat antal i Sverige, per år	Antal per 100 000 invånare, snitt per år
	Pojkar	Flickor	Totalt	%	Totalt	Totalt
Huvud	4204	2994	7198	45,9	27600	4046
Nacke, hals	145	86	231	1,5	900	130
Bröstkorgen	90	57	147	0,9	600	83
Buk, nedre delen av ryggen och ryggraden, bäcken	181	164	345	2,2	1300	194
Övre extremiteterna	2501	2193	4694	29,9	18000	2639
Nedre extremiteterna	1384	999	2383	15,2	9100	1339
Multipla kroppsdelar/hela kroppen drabbad	119	65	184	1,2	700	103
Kroppsdel, annan och ospecificerad	266	246	512	3,3	2000	288
Totalt	8890	6804	15694	100,0	60300	8822

Källa: EHLASS 1998–2002, EpC, Socialstyrelsen

Tabell 41. Typ av skada och skadad kroppsdel. Procentuell fördelning av antalet rapporterade skadade personer 1998–2002. Barn 0–6 år. Pojkar.

	Huvud	Axel/arm	Handled/ hand/finger	Höft/lår/ ben	Fotled/ fot/tå	Annan kroppsdel	Totalt
Hjärnskakning	6,0	0,0	0,0	0,0	0,0	0,0	6,0
Kontusion, blåmärke	9,0	2,4	2,3	1,4	2,7	1,6	19,3
Skrubbsår	2,2	0,1	0,3	0,1	0,1	0,2	3,0
Öppet sår	23,4	0,3	4,9	0,7	1,7	0,4	31,5
Fraktur	0,3	6,8	2,8	2,1	1,2	0,1	13,4
Luxation	0,5	1,9	0,1	0,0	0,0	0,0	2,5
Distorsion	0,0	0,5	0,8	0,5	2,6	0,3	4,9
Krosskada	0,0	0,0	1,0	0,0	0,1	0,0	1,1
Brännskada, skållning	0,3	0,4	1,5	0,2	0,2	0,5	3,2
Ingen skada	0,0	0,0	0,0	0,0	0,0	1,0	1,0
Annan specificerad skadetyper	5,2	0,4	1,2	0,5	0,9	3,5	11,7
Ospecificerad skadetyper	0,3	0,1	0,1	0,0	0,1	1,8	2,4
Totalt	47,3	12,9	14,9	5,6	9,8	9,5	100,0

Källa: EHLASS 1998–2002, EpC, Socialstyrelsen

Tabell 42. Typ av skada och skadad kroppsdel. Procentuell fördelning av antalet rapporterade skadade personer 1998–2002. Barn 0–6 år. Flickor.

	Huvud	Axel/arm	Handled/ hand/finger	Höft/lår/ ben	Fotled/ fot/tå	Annan kroppsdel	Totalt
Hjärnskakning	7,2	0,0	0,0	0,0	0,0	0,0	7,2
Kontusion, blåmärke	9,7	2,7	2,5	1,1	1,7	1,9	19,6
Skrubbsår	1,6	0,2	0,2	0,1	0,1	0,2	2,5
Öppet sår	17,2	0,3	4,1	0,9	2,1	0,6	25,3
Fraktur	0,3	7,9	2,8	1,5	1,2	0,1	13,8
Luxation	0,7	4,1	0,0	0,0	0,0	0,0	4,8
Distorsion	0,1	1,0	1,2	0,5	3,1	0,4	6,4
Krosskada	0,0	0,0	1,0	0,0	0,1	0,0	1,0
Brännskada, skållning	0,2	0,3	1,2	0,3	0,1	0,4	2,5
Ingen skada	0,1	0,0	0,0	0,0	0,0	1,8	1,9
Annan specificerad skadetyper	6,6	0,4	1,3	0,6	0,9	2,6	12,2
Ospecificerad skadetyper	0,4	0,2	0,1	0,1	0,1	1,9	2,8
Totalt	44,0	17,2	14,6	5,0	9,5	9,8	100,0

Källa: EHLASS 1998–2002, EpC, Socialstyrelsen

Orsakande produkt

Tabell43. Produkt som orsakat skadan, kapitelnivå. Antal rapporterade skadefall samt nationell och befolkningsrelaterad antalsskattning. Barn 0–6 år.

	Antal rapporterade 1998–2002				Skattat antal i Sverige, per år	Antal per 100 000 invånare, snitt per år
	Pojkar	Flickor	Totalt	%		
A. Råvaror, material, konstruktionselement	483	318	801	5,0	3100	450
B. Fast utrustning och underlag utomhus	1513	1154	2667	16,7	10200	1499
C. Del av byggnad	2126	1763	3889	24,4	14900	2186
D. VVS-utrustning, anläggning i industrin, elektriska/elektroniska installationer/artiklar	301	166	467	2,9	1800	263
E. Elapparater företrädesvis för hushållsbruk	117	90	207	1,3	800	116
F. Möbler och textilier	747	557	1304	8,2	5000	733
G. Köks-, tvätt- och rengöringsutrustning	130	95	225	1,4	900	126
H. Maskiner för industri, hantverk och hobbyverksamhet	160	79	239	1,5	900	134
I. Kontors- och butiksutrustning	25	17	42	0,3	200	24
J. Medicinsk- och laboratorieutrustning	1	2	3	0,0	10	2
K. Transportmedel	269	183	452	2,8	1700	254
L. Leksaker	242	190	432	2,7	1700	243
M. Musikinstrument, fotoutrustning, optisk utrustning	3	1	4	0,0	20	2
N. Sportutrustning, vapen	257	154	411	2,6	1600	231
O. Kläder, personliga artiklar, hjälpmedel, väskor	118	124	242	1,5	900	136
P. Mat, dryck och tobak	210	136	346	2,2	1300	194
Q. Kemisk produkt, rengöringsmedel, läkemedel	157	97	254	1,6	1000	143
R. Behållare, emballage	69	38	107	0,7	400	60
S. Människa, sekret och kroppsvätskor från människor och djur samt djur och djurartiklar	743	785	1528	9,6	5900	859
T. Naturelement, växter, träd	338	218	556	3,5	2100	313
U. Annan produkt	913	649	1562	9,8	6000	878
X. Ingen produkt inblandad	107	106	213	1,3	800	120
Totalt	9029	6922	15951	100,0	61200	8966

Källa: EHLASS 1998–2002, EpC, Socialstyrelsen

Tabell 44. Produkt som orsakat skadan. De 30 vanligaste produktgrupperna. Antal rapporterade skadefall, samt nationell och befolkningsrelaterad antalsskattning. Barn 0–6 år.

	Antal rapporterade 1998–2002				Skattat antal i Sverige, per år	Antal per 100 000 invånare, snitt per år
	Pojkar	Flickor	Totalt	%		
C03. Golv, underlag inomhus	1264	1141	2405	15,1	9200	1352
B07. Underlag utomhus	773	628	1401	8,8	5400	788
S01. Annan människa	333	399	732	4,6	2800	411
C05. Dörr, del av dörr	419	311	730	4,6	2800	410
S07. Insekt	279	248	527	3,3	2000	296
F05. Bord	290	203	493	3,1	1900	277
C01. Trappa inomhus med utrustning	268	207	475	3,0	1800	267
A03. Skärvor, flis, spån	168	110	278	1,7	1100	156
B04. Fast utrustning på lekplats	146	114	260	1,6	1000	146
B14. Underlag utomhus ospecificerat	149	107	256	1,6	1000	144
F06. Annan möbel	150	103	253	1,6	1000	142
F02. Stol, bänk	134	112	246	1,5	900	138
S03. Husdjur, keldjur	115	128	243	1,5	900	137
B10. Gräsyta	140	89	229	1,4	900	129
L04. Leksak med smådelar	100	119	219	1,4	800	123
T06. Buskar, taggar	135	73	208	1,3	800	117
K04. Del av motorfordon	118	87	205	1,3	800	115
T01. Snö, is	101	84	185	1,2	700	104
D08. Elvärmeutrustning	102	58	160	1,0	600	90
E01. Hårda vitvaror, fast installerade elektriska hushållsapparater	96	57	153	1,0	600	86
L05. Annan leksak	98	53	151	0,9	600	85
A02. Partikel	84	58	142	0,9	500	80
F04. Säng	76	65	141	0,9	500	79
B08. Trappa utomhus	67	67	134	0,8	500	75
D01. VVS samt fasta inventarier i våtrum	78	47	125	0,8	500	70
N12. Gymnastik- och styrketräningsutrustning	49	50	99	0,6	400	56
C02. Vägg, mur, tak, balkong	65	31	96	0,6	400	54
P08. Varm dryck	60	36	96	0,6	400	54
A11. Spik, skruv m.m.	58	37	95	0,6	400	53
C07. Fast skåp, bord, bänk	58	36	94	0,6	400	53
X00. Ingen produkt	107	106	213	1,3	800	120
Annan specificerad produkt	2949	1958	4907	30,8	18800	2758
Totalt	9029	6922	15951	100	61200	8966

Källa: EHLASS 1998–2002, EpC, Socialstyrelsen

Utlösande produkt

Tabell 45. Produkt som utlöst skadan, kapitelnivå. Antal rapporterade skadefall samt nationell och befolkningsrelaterad antalsskattning. Barn 0–6 år.

	Antal rapporterade 1998–2002				Skattat antal i Sverige, per år	Antal per 100 000 invånare, snitt per år
	Pojkar	Flickor	Totalt	%		
A. Råvaror, material, konstruktionselement	168	100	268	1,7	1000	151
B. Fast utrustning och underlag utomhus	934	731	1665	10,4	6400	936
C. Del av byggnad	666	522	1188	7,4	4600	668
D. VVS-utrustning, anläggning i industrin, elektriska/elektroniska installationer/ artiklar	120	83	203	1,3	800	114
E. Elapparater företrädesvis för hushållsbruk	77	45	122	0,8	500	69
F. Möbler och textilier	1275	1101	2376	14,9	9100	1336
G. Köks-, tvätt- och rengöringsutrustning	121	74	195	1,2	700	110
H. Maskiner för industri, hantverk och hobbyverksamhet	113	49	162	1,0	600	91
I. Kontors- och butiksutrustning	18	12	30	0,2	100	17
J. Medicinsk- och laboratorieutrustning	2	1	3	0,0	10	2
K. Transportmedel	340	210	550	3,4	2100	309
L. Leksaker	284	238	522	3,3	2000	293
M. Musikinstrument, fotoutrustning, optisk utrustning	2	1	3	0,0	10	2
N. Sportutrustning, vapen	385	259	644	4,0	2500	362
O. Kläder, personliga artiklar, hjälpmedel, väskor	190	181	371	2,3	1400	209
P. Mat, dryck och tobak	126	79	205	1,3	800	115
Q. Kemisk produkt, rengöringsmedel, läkemedel	63	39	102	0,6	400	57
R. Behållare, emballage	71	37	108	0,7	400	61
S. Människa, sekret och kroppsvätskor från människor och djur samt djur och djurartiklar	1317	1123	2440	15,3	9400	1372
T. Naturelement, växter, träd	338	216	554	3,5	2100	311
U. Annan produkt	1085	803	1888	11,8	7200	1061
X. Ingen produkt inblandad	1334	1018	2352	14,7	9000	1322
Totalt	9029	6922	15951	100,0	61200	8966

Källa: EHLASS 1998–2002, EpC, Socialstyrelsen

Tabell 46. Produkt som utlöst skadan. De 30 vanligaste produktgrupperna. Antal rapporterade skadefall, samt nationell och befolkningsrelaterad antalsskattning. Barn 0–6 år.

	Antal rapporterade 1998–2002				Skattat antal i Sverige, per år	Antal per 100 000 invånare, snitt per år
	Pojkar	Flickor	Totalt	%		
S01. Annan människa	996	787	1783	11,2	6800	1002
B04. Fast utrustning på lekplats	520	427	947	5,9	3600	532
F02. Stol, bänk	275	275	550	3,4	2100	309
F04. Säng	294	241	535	3,4	2100	301
F01. Barn- och babymöbler	218	202	420	2,6	1600	236
S07. Insekt	219	192	411	2,6	1600	231
F03. Soffa	224	178	402	2,5	1500	226
C01. Trappa inomhus med utrustning	202	167	369	2,3	1400	207
C05. Dörr, del av dörr	191	152	343	2,2	1300	193
C03. Golv, underlag inomhus	143	99	242	1,5	900	136
T06. Buskar, taggar	162	73	235	1,5	900	132
K07. Cykel	136	91	227	1,4	900	128
B07. Underlag utomhus	125	99	224	1,4	900	126
L05. Annan leksak	120	98	218	1,4	800	123
S03. Husdjur, keldjur	85	129	214	1,3	800	120
F05. Bord	83	82	165	1,0	600	93
L01. Åkleksaker	101	60	161	1,0	600	90
N12. Gymnastik- och styrketräningsutrustning	83	76	159	1,0	600	89
N08. Kälke, pulka, spark	93	58	151	0,9	600	85
O10. Transportmedel för baby/barn	81	67	148	0,9	600	83
L04. Leksak med smådelar	54	78	132	0,8	500	74
B08. Trappa utomhus	66	52	118	0,7	500	66
T01. Snö, is	64	53	117	0,7	400	66
F06. Annan möbel	67	38	105	0,7	400	59
K02. Bil, motorfordon	62	42	104	0,7	400	58
T02. Vatten	48	51	99	0,6	400	56
B01. Stängsel, mur med tillbehör	51	39	90	0,6	300	51
N01. Boll	71	19	90	0,6	300	51
E01. Hårda vitvaror, fast installerade elektriska hushållsapparater	57	28	85	0,5	300	48
F08. Sängkläder, sänglinne	50	33	83	0,5	300	47
X00. Ingen produkt	1334	1018	2352	14,7	9000	1322
Annan specificerad produkt	2754	1918	4672	29,3	17900	2626
Totalt	9029	6922	15951	100	61200	8966

Källa: EHLASS 1998–2002, EpC, Socialstyrelsen

Barn 7–15 år

Skadeområde

Tabell 47. Skadeområde. De vanligast förekommande på detaljerad nivå. Antal rapporterade skadefall, samt nationell och befolkningsrelaterad antalsskattning. Barn 7–15 år.

	Antal rapporterade 1998–2002				Skattat antal i Sverige, per år	Antal per 100 000 invånare, snitt per år
	Pojkar	Flickor	Totalt	%	Totalt	Totalt
Bostad/bostadsområde, totalt	4162	3177	7339	24,9	25500	2426
<i>Kök</i>	255	272	527	1,8	1800	174
<i>Bostadsrum, sovrum, matrum m.m.</i>	894	800	1694	5,7	5900	560
<i>Badrum, WC, dusch mm</i>	80	91	171	0,6	600	57
<i>Trappa inomhus</i>	112	162	274	0,9	1000	91
<i>Bostad – andra rum t.ex. källare, vind, hiss</i>	53	36	89	0,3	300	29
<i>Bostad utomhus t.ex. balkong, trappa, altan</i>	248	168	416	1,4	1400	138
<i>Lekplats i bostadsområde</i>	266	246	512	1,7	1800	169
<i>Trädgård, uthus, pool</i>	803	551	1354	4,6	4700	448
<i>Privat infart, parkering, garage, gårdsplan, m.m.</i>	878	486	1364	4,6	4700	451
<i>Bostadsområde, annat och ospecificerat</i>	573	365	938	3,2	3300	310
Skola, offentliga lokaler, institutionsområde, totalt	3100	1973	5073	17,2	17700	1677
<i>Skola, universitet, högskola exkl. idrottsanläggning</i>	945	600	1545	5,2	5400	511
<i>Skolgård, inkl. lekplats på skolgård</i>	1695	1074	2769	9,4	9600	915
<i>Skola, offentliga lokaler, institutionsområde, annat och ospecificerat</i>	460	299	759	2,6	2600	251
Idrotts- och sportanläggningar, totalt	6168	4343	10511	35,6	36600	3475
<i>Sporthall, gymnastiksal</i>	1972	1695	3667	12,4	12800	1212
<i>Idrottsanläggning utomhus</i>	1759	1025	2784	9,4	9700	920
<i>Ishall, skridskobana</i>	819	233	1052	3,6	3700	348
<i>Skidanläggning inkl. skidlift</i>	933	545	1478	5,0	5100	489
<i>Idrott och sportanläggning, annan och ospecificerad</i>	685	845	1530	5,2	5300	506
Transportområde	710	595	1305	4,4	4500	431
Produktions- och verkstadsområde	285	356	641	2,2	2200	212
Butiks-, handels- och serviceområde	80	58	138	0,5	500	46
Nöjes-, kultur- och parkområden	408	322	730	2,5	2500	241
Fri natur	979	669	1648	5,6	5700	545
Hav, sjö, älv	203	83	286	1,0	1000	95
Skadeområde, annat och ospecificerat	1050	767	1817	6,2	6300	601
Totalt	17145	12343	29488	100,0	103000	9748

Källa: EHLASS 1998–2002, EpC, Socialstyrelsen

Skademekanism

Tabell 48. Skademekanism. De vanligast förekommande på detaljerad nivå. Antal rapporterade skadefall samt nationell och befolkningsrelaterad antalskattning, Barn 7–15 år.

	Antal rapporterade 1998–2002				Skattat	Antal per
	Pojkar	Flickor	Totalt	%	antal i Sverige, per år	100 000 invånare, snitt per år
Fallolycka, totalt	7289	6226	13515	45,8	47000	4468
<i>Fall i samma plan till följd av halkning</i>	684	624	1308	4,4	4600	432
<i>Annat fall i samma plan</i>	1980	1693	3673	12,5	12800	1214
<i>Fall på eller från trappa</i>	255	316	571	1,9	2000	189
<i>Fall/hopp från < 1 meter</i>	1123	786	1909	6,5	6600	631
<i>Fall/hopp från > 1 meter</i>	780	1287	2067	7,0	7200	683
<i>Fall, annat och ospecificerat</i>	2467	1520	3987	13,5	13900	1318
Slag/stöt pga. kontakt med föremål, person eller djur, totalt	5810	3315	9125	30,9	31800	3016
<i>Kontakt med föremål i rörelse</i>	1946	1157	3103	10,5	10800	1026
<i>Kontakt med föremål i vila</i>	1459	700	2159	7,3	7500	714
<i>Kontakt med person</i>	2271	1134	3405	11,5	11800	1126
<i>Kontakt med djur</i>	28	249	277	0,9	1000	92
<i>Slag/stöt pga. kontakt med föremål, person eller djur, annat och ospecificerat</i>	106	75	181	0,6	600	60
Klämning, skärning, stick, totalt	2324	1468	3792	12,9	13200	1254
<i>Klämning, krossning mellan stumma ytor och/eller föremål</i>	447	428	875	3,0	3000	289
<i>Hugg/skärning/sågning mot skarp yta/kant</i>	818	360	1178	4,0	4100	389
<i>Stick och annan inträngning, inkl. skott från vapen, knivstick</i>	513	231	744	2,5	2600	246
<i>Bett, stick av djur/människa/insekt</i>	393	387	780	2,6	2700	258
<i>Klämning/skärning/stick, annan och ospecificerad</i>	153	62	215	0,7	700	71
Främmande föremål i naturlig kroppsöppning, totalt	500	251	751	2,5	2600	248
<i>Främmande föremål i ögat</i>	285	141	426	1,4	1500	141
<i>Främmande föremål genom munnen exkl. kvävning</i>	96	54	150	0,5	500	50
<i>Främmande föremål i annan och ospecificerad kroppsöppning</i>	119	56	175	0,6	600	58
Kvävning	12	3	15	0,1	50	5
Kemisk påverkan	90	64	154	0,5	500	51
Termisk påverkan	124	66	190	0,6	700	63
Elektricitet, strålning och effekt av annan energipåverkan	44	13	57	0,2	200	19
Akut överansträngning	746	769	1515	5,1	5300	501
Skademekanism, annan och ospecificerad	207	169	376	1,3	1300	124
Totalt	17146	12344	29490	100,0	103000	9749

Källa: EHLASS 1998–2002, EpC, Socialstyrelsen

Typ av skada och skadad kroppsdel

Tabell 49. Typ av skada. Antal rapporterade skadefall samt nationell och befolkningsrelaterad antalsskattning. Barn 7–15 år

	Antal rapporterade 1998–2002				Skattat antal i Sverige, per år	Antal per 100 000 invånare, snitt per år
	Pojkar	Flickor	Totalt	%	Totalt	Totalt
Hjärnskakning	789	546	1335	4,5	4600	441
Kontusion, blåmärke	3689	3077	6766	22,9	23500	2237
Skrubbsår	342	232	574	1,9	2000	190
Öppet sår (sårskada)	3456	1606	5062	17,2	17600	1673
Fraktur	4094	2683	6777	23,0	23600	2240
Luxation (urledvridning)	197	172	369	1,3	1300	122
Distorsion (stukning, vrickning)	2743	2765	5508	18,7	19200	1821
Ingen skada	130	96	226	0,8	800	75
Annan skadetyyp	1706	1167	2873	9,7	10000	950
Totalt	17146	12344	29490	100,0	103000	9749

Källa: EHLASS 1998–2002, EpC, Socialstyrelsen

Tabell 50. Skadad kroppsdel. Antal rapporterade skadefall samt nationell och befolkningsrelaterad antalsskattning. Barn 7–15 år

	Antal rapporterade 1998–2002				Skattat antal i Sverige, per år	Antal per 100 000 invånare, snitt per år
	Pojkar	Flickor	Totalt	%	Totalt	Totalt
Huvud	3639	1954	5593	19,1	19500	1849
Nacke, hals	337	250	587	2,0	2000	194
Bröstkorgen	322	204	526	1,8	1800	174
Buk, nedre delen av ryggen och ryggraden, bäcken	461	348	809	2,8	2800	267
Övre extremiteterna	7053	5288	12341	42,0	42900	4080
Nedre extremiteterna	5023	4036	9059	30,9	31500	2995
Multipla kroppsdelar /hela kroppen drabbad	58	56	114	0,4	400	38
Kroppsdel, annan och ospecificerad	169	152	321	1,1	1100	106
Totalt	17062	12288	29350	100,0	102000	9702

Källa: EHLASS 1998–2002, EpC, Socialstyrelsen

Tabell 51. Typ av skada och skadad kroppsdel. Procentuell fördelning över antalet rapporterade skadade personer 1998–2002. Barn 7–15 år. Pojkar.

	Huvud	Axel/arm	Handled/ hand/finger	Höft/lår/ ben	Fotled/ fot/tå	Annan kroppsdel	Totalt
Hjärnskakning	4,6	0,0	0,0	0,0	0,0	0,0	4,6
Kontusion, blåmärke	4,0	2,8	4,4	3,5	3,6	3,4	21,6
Skrubbsår	1,1	0,2	0,2	0,3	0,0	0,2	2,0
Öppet sår	7,9	1,0	5,8	2,9	2,2	0,5	20,3
Fraktur	0,5	8,5	9,6	1,7	3,2	0,4	24,0
Luxation	0,1	0,4	0,3	0,3	0,1	0,0	1,2
Distorsion	0,1	0,6	5,2	2,4	7,1	0,7	16,1
Sen- och/eller muskelskada	0,0	0,1	0,3	0,3	0,1	0,4	1,1
Ingen skada	0,0	0,0	0,0	0,0	0,0	0,2	0,3
Annan specificerad skadetyper	2,8	0,3	1,5	0,7	0,8	1,5	7,6
Ospecificerad skadetyper	0,2	0,0	0,2	0,1	0,1	0,7	1,3
Totalt	21,3	13,8	27,4	12,2	17,2	8,1	100,0

Källa: EHLASS 1998–2002, EpC, Socialstyrelsen

Tabell 52. Typ av skada och skadad kroppsdel. Procentuell fördelning över antalet rapporterade skadade personer 1998–2002. Barn 7–15 år. Flickor.

	Huvud	Axel/arm	Handled/ hand/finger	Höft/lår/ ben	Fotled/ fot/tå	Annan kroppsdel	Totalt
Hjärnskakning	4,4	0,0	0,0	0,0	0,0	0,0	4,4
Kontusion, blåmärke	3,9	4,2	5,6	3,9	3,8	3,7	25,0
Skrubbsår	0,8	0,2	0,2	0,3	0,2	0,2	1,9
Öppet sår	4,4	0,6	3,8	1,8	2,0	0,4	13,1
Fraktur	0,3	8,5	8,3	1,3	3,1	0,4	21,8
Luxation	0,1	0,3	0,3	0,7	0,0	0,0	1,4
Distorsion	0,0	0,9	7,6	3,1	10,2	0,8	22,5
Sen- och/eller muskelskada	0,0	0,2	0,2	0,3	0,1	0,3	0,9
Ingen skada	0,0	0,0	0,0	0,0	0,0	0,3	0,3
Annan specificerad skadetyper	1,9	0,4	1,4	0,8	1,0	1,5	6,9
Ospecificerad skadetyper	0,1	0,1	0,2	0,1	0,2	1,0	1,7
Totalt	15,9	15,3	27,6	12,3	20,4	8,5	100,0

Källa: EHLASS 1998–2002, EpC, Socialstyrelsen

Orsakande produkt

Tabell 53. Produkt som orsakat skadan. Kapitelnivå. Antal rapporterade skadefall samt nationell och befolkningsrelaterad antalsskattning. Barn 7–15 år.

	Antal rapporterade 1998–2002				Skattat	Antal per
	Pojkar	Flickor	Totalt	%	antal i Sverige, per år	100 000 invånare, snitt per år
A. Råvaror, material, konstruktionselement	938	430	1368	4,6	4800	452
B. Fast utrustning och underlag utomhus	3865	3175	7040	23,9	24500	2327
C. Del av byggnad	1992	1961	3953	13,4	13800	1307
D. VVS-utrustning, anläggning i industrin, elektriska/elektroniska installationer/ artiklar	111	65	176	0,6	600	58
E. Elapparater företrädesvis för hushållsbruk	17	15	32	0,1	100	11
F. Möbler och textilier	356	223	579	2,0	2000	191
G. Köks-, tvätt- och rengöringsutrustning	135	104	239	0,8	800	79
H. Maskiner för industri, hantverk och hobbyverksamhet	591	223	814	2,8	2800	269
I. Kontors- och butiksutrustning	53	19	72	0,2	300	24
J. Medicinsk- och laboratorieutrustning	6	0	6	0,0	20	2
K. Transportmedel	570	258	828	2,8	2900	274
L. Leksaker	93	58	151	0,5	500	50
M. Musikinstrument, fotoutrustning, optisk utrustning	7	1	8	0,0	30	3
N. Sportutrustning, vapen	2552	1467	4019	13,6	14000	1329
O. Kläder, personliga artiklar, hjälpmedel, väskor	199	149	348	1,2	1200	115
P. Mat, dryck och tobak	108	86	194	0,7	700	64
Q. Kemisk produkt, rengöringsmedel, läkemedel	121	48	169	0,6	600	56
R. Behållare, emballage	81	56	137	0,5	500	45
S. Människa, sekret och kroppsvätskor från människor och djur samt djur och djurartiklar	2124	1653	3777	12,8	13100	1249
T. Naturelement, växter, träd	1420	781	2201	7,5	7700	728
U. Annan produkt	1316	1058	2374	8,1	8300	785
X. Ingen produkt inblandad	491	514	1005	3,4	3500	332
Totalt	17146	12344	29490	100,0	103000	9749

Källa: EHLASS 1998–2002, EpC, Socialstyrelsen

Tabell 54. Produkt som orsakat skadan. De 30 vanligaste produktgrupperna. Antal rapporterade skadefall 1998–2002, samt nationell och befolkningsrelaterad antals-skattning. Barn 7–15 år.

	Antal rapporterade 1998–2002				Skattat	Antal per
	Pojkar	Flickor	Totalt	%	antal i Sverige, per år	100 000 invånare, snitt per år
B07. Underlag utomhus	2079	1672	3751	12,7	13100	1240
S01. Annan människa	1678	904	2582	8,8	9000	854
C03. Golv, underlag inomhus	1081	1187	2268	7,7	7900	750
T01. Snö, is	1011	587	1598	5,4	5600	528
N01. Boll	730	666	1396	4,7	4900	461
B14. Underlag utomhus ospecificerat	484	460	944	3,2	3300	312
B10. Gräsyta	431	337	768	2,6	2700	254
N11. Fast utrustning till vinter- och rull-sport	524	220	744	2,5	2600	246
C05. Dörr, del av dörr	370	359	729	2,5	2500	241
S03. Husdjur, keldjur	160	511	671	2,3	2300	222
S07. Insekt	257	215	472	1,6	1600	156
N12. Gymnastik- och styrketränings-utrustning	248	203	451	1,5	1600	149
T06. Buskar, taggar	293	152	445	1,5	1500	147
N03. Racket, slagträ, klubba	332	76	408	1,4	1400	135
H22. Skärande, klippande handverktyg, manuellt	306	100	406	1,4	1400	134
C01. Trappa inomhus med utrustning	189	208	397	1,3	1400	131
A03. Skärvor, flis, spån	234	153	387	1,3	1300	128
C02. Vägg, mur, tak, balkong	223	139	362	1,2	1300	120
B04. Fast utrustning på lekplats	147	126	273	0,9	1000	90
A02. Partikel	192	80	272	0,9	900	90
B06. Fast utrustning för bad/vattensport och sjöfart	163	106	269	0,9	900	89
N17. Redskap för sportfiske	236	30	266	0,9	900	88
B13. Annan naturlig yta	113	144	257	0,9	900	85
K04. Del av motorfordon	131	113	244	0,8	800	81
B09. Jord/sand/bergyta	111	114	225	0,8	800	74
K06. Motorcykel, moped, snöskoter m.m.	174	26	200	0,7	700	66
A11. Spik, skruv m.m.	148	48	196	0,7	700	65
B01. Stängsel, mur med tillbehör	118	57	175	0,6	600	58
A06. Konstruktionselement av metall	132	36	168	0,6	600	56
F05. Bord	110	49	159	0,5	600	53
X00. Ingen produkt	491	514	1005	3,4	3500	332
Annan specificerad produkt	4250	2752	7002	23,7	24400	2315
Totalt	17146	12344	29490	100	103000	9749

Källa: EHLASS 1998–2002, EpC, Socialstyrelsen

Utlösande produkt

Tabell 55. Produkt som utlöst skadan. Kapitelnivå. Antal rapporterade skadefall samt nationell och befolkningsrelaterad antalsskattning. Barn 7–15 år.

	Antal rapporterade 1998–2002				Skattat antal i Sverige, per år	Antal per 100 000 invånare, snitt per år
	Pojkar	Flickor	Totalt	%		
A. Råvaror, material, konstruktionselement	418	206	624	2,1	2200	206
B. Fast utrustning och underlag utomhus	1641	1361	3002	10,2	10400	992
C. Del av byggnad	662	587	1249	4,2	4300	413
D. VVS-utrustning, anläggning i industrin, elektriska/elektroniska installationer/ artiklar	84	54	138	0,5	500	46
E. Elapparater företrädesvis för hushållsbruk	29	28	57	0,2	200	19
F. Möbler och textilier	308	268	576	2,0	2000	190
G. Köks-, tvätt- och rengöringsutrustning	75	64	139	0,5	500	46
H. Maskiner för industri, hantverk och hobbyverksamhet	280	113	393	1,3	1400	130
I. Kontors- och butiksutrustning	21	8	29	0,1	100	10
J. Medicinsk- och laboratorieutrustning	1	2	3	0,0	10	1
K. Transportmedel	844	294	1138	3,9	4000	376
L. Leksaker	177	150	327	1,1	1100	108
M. Musikinstrument, fotoutrustning, optisk utrustning	2	1	3	0,0	10	1
N. Sportutrustning, vapen	3981	2314	6295	21,3	21900	2081
O. Kläder, personliga artiklar, hjälpmedel, väskor	176	195	371	1,3	1300	123
P. Mat, dryck och tobak	101	90	191	0,6	700	63
Q. Kemisk produkt, rengöringsmedel, läkemedel	50	10	60	0,2	200	20
R. Behållare, emballage	109	53	162	0,5	600	54
S. Människa, sekret och kroppsvätskor från människor och djur samt djur och djurartiklar	3545	3190	6735	22,8	23400	2226
T. Naturelement, växter, träd	843	537	1380	4,7	4800	456
U. Annan produkt	1593	1203	2796	9,5	9700	924
X. Ingen produkt inblandad	2206	1616	3822	13,0	13300	1263
Totalt	17146	12344	29490	100,0	103000	9749

Källa: EHLASS 1998–2002, EpC, Socialstyrelsen

Tabell 56. Produkt som utlöst skadan. De 30 vanligaste produktgrupperna. Antal rapporterade skadefall, samt nationell och befolkningsrelaterad antalsskattning. Barn 7–15 år.

	Antal rapporterade 1998–2002				Skattat	Antal per
	Pojkar	Flickor	Totalt	%	antal i Sverige, per år	100 000 invånare, snitt per år
S01. Annan människa	3181	1802	4983	16,9	17300	1647
N01. Boll	1258	776	2034	6,9	7100	672
S03. Husdjur, keldjur	132	1203	1335	4,5	4600	441
N05. Skida, snowboard	887	445	1332	4,5	4600	440
B04. Fast utrustning på lekplats	503	492	995	3,4	3500	329
B07. Underlag utomhus	430	330	760	2,6	2600	251
N10. Rullsportutrustning	544	125	669	2,3	2300	221
N12. Gymnastik- och styrketräningsutrustning	322	334	656	2,2	2300	217
T06. Buskar, taggar	415	199	614	2,1	2100	203
T01. Snö, is	274	208	482	1,6	1700	159
N08. Kälke, pulka, spark	250	185	435	1,5	1500	144
K06. Motorcykel, moped, snöskoter m.m.	362	48	410	1,4	1400	136
K07. Cykel	258	106	364	1,2	1300	120
C01. Trappa inomhus med utrustning	163	189	352	1,2	1200	116
S07. Insekt	189	156	345	1,2	1200	114
C05. Dörr, del av dörr	171	171	342	1,2	1200	113
N09. Skridskor med utrustning	163	171	334	1,1	1200	110
B06. Fast utrustning för bad/vattensport och sjöfart	182	114	296	1,0	1000	98
C03. Golv, underlag inomhus	103	107	210	0,7	700	69
A04. Konstruktionselement av trä	141	58	199	0,7	700	66
C02. Vägg, mur, tak, balkong	132	46	178	0,6	600	59
A01. Lantbruks-, trä-, pappers- och textilprodukt	111	65	176	0,6	600	58
B01. Stängsel, mur med tillbehör	114	58	172	0,6	600	57
N11. Fast utrustning till vinter- och rullsport	106	61	167	0,6	600	55
N03. Racket, slagträ, klubba	128	32	160	0,5	600	53
L01. Åkleksaker	82	77	159	0,5	600	53
T02. Vatten	76	76	152	0,5	500	50
K02. Bil, motorfordon	84	67	151	0,5	500	50
F02. Stol, bänk	72	78	150	0,5	500	50
B10. Gräsyta	77	72	149	0,5	500	49
X00. Ingen produkt	2206	1616	3822	13,0	13300	1263
Annan specificerad produkt	4030	2877	6907	23,4	24000	2283
Totalt	17146	12344	29490	100	103000	9749

Källa: EHLASS 1998–2002, EpC, Socialstyrelsen

Ungdomar 16–24 år

Skadeområde

Tabell 57. Skadeområde. De vanligast förekommande på detaljerad nivå. Antal rapporterade skadefall samt nationell och befolkningsrelaterad antalsskattning. Ungdomar 16–24 år.

	Antal rapporterade 1998–2002				Skattat antal i Sverige, per år	Antal per 100 000 invånare, snitt per år
	Män	Kvinnor	Totalt	%		
Transportområde, totalt	877	690	1567	7,7	5400	582
Trottoar, gågata, gångbana, gångbro, gångtunnel, trappa på gångbana	233	225	458	2,2	1600	170
Allmän väg/gata inom tätbebyggt område	212	149	361	1,8	1200	134
Transportområde, annat och ospecificerat	432	316	748	3,7	2600	278
Bostad/bostadsområde, totalt	2419	1858	4277	20,9	14800	1589
Kök	336	354	690	3,4	2400	256
Bostadsrum, sovrum, matrum m.m.	573	549	1122	5,5	3900	417
Badrum, WC, dusch m.m.	67	116	183	0,9	600	68
Trappa inomhus	159	185	344	1,7	1200	128
Bostad utomhus t.ex. balkong, trappa, altan	160	124	284	1,4	1000	105
Trädgård, uthus, pool	189	140	329	1,6	1100	122
Privat infart, parkering, garage, gårdsplan	539	194	733	3,6	2500	272
Bostadsområde, annat och ospecificerat	396	196	592	2,9	2000	220
Skola, offentliga lokaler, institutionsomr., totalt	629	334	963	4,7	3300	358
Skola, universitet, högskola, skolgård inkl. lekplats på skolgård exkl. idrottsanläggning	357	214	571	2,8	2000	212
Skola, offentliga lokaler, institutionsområde, annat och ospecificerat	272	120	392	1,9	1400	146
Idrotts- och sportanläggningar, totalt	6248	2309	8557	41,8	29500	3178
Sporthall, gymnastiksal	2162	1064	3226	15,8	11100	1198
Idrottsanläggning utomhus	2105	550	2655	13,0	9200	986
Ishall, skridskobana	982	62	1044	5,1	3600	388
Skidanläggning inkl. skidlift	404	245	649	3,2	2200	241
Idrott och sportanläggning, annan och ospecificerad	595	388	983	4,8	3400	365
Produktions- och verkstadsområde	368	235	603	2,9	2100	224
Butiks-, handels- och serviceområde	83	82	165	0,8	600	61
Nöjes-, kultur- och parkområden	634	511	1145	5,6	4000	425
Fri natur	755	386	1141	5,6	3900	424
Hav, sjö, älv	147	44	191	0,9	700	71
Skadeområde, annat och ospecificerat	1194	655	1849	9,0	6400	687
Totalt	13354	7104	20458	100,0	70600	7599

Källa: EHLASS 1998–2002, EpC, Socialstyrelsen

Skademekanism

Tabell 58. Skademekanism. De vanligast förekommande på detaljerad nivå. Antal rapporterade skadefall samt nationell och befolkningsrelaterad antalskattning. Ungdomar 16–24 år.

	Antal rapporterade 1998–2002				Skattat antal i Sverige, per år	Antal per 100 000 invånare, snitt per år
	Män	Kvinnor	Totalt	%	Totalt	Totalt
Fallolycka, totalt	3882	2884	6766	33,1	23300	2513
<i>Fall i samma plan till följd av halkning</i>	453	478	931	4,6	3200	346
<i>Annat fall i samma plan</i>	1436	943	2379	11,6	8200	884
<i>Fall på eller från trappa</i>	265	342	607	3,0	2100	225
<i>Fall/hopp från < 1 meter</i>	420	154	574	2,8	2000	213
<i>Fall/hopp från > 1 meter</i>	229	476	705	3,4	2400	262
<i>Fall, annat och ospecificerat</i>	1079	491	1570	7,7	5400	583
Slag/stöt pga. kontakt med föremål, person eller djur, totalt	5132	1906	7038	34,4	24300	2614
<i>Kontakt med föremål i rörelse</i>	1328	508	1836	9,0	6300	682
<i>Kontakt med föremål i vila</i>	1129	376	1505	7,4	5200	559
<i>Kontakt med person</i>	2512	723	3235	15,8	11200	1202
<i>Kontakt med djur</i>	31	261	292	1,4	1000	108
<i>Slag/stöt pga. kontakt med föremål, person eller djur, annat och ospecificerat</i>	132	38	170	0,8	600	63
Klämning, skärning, stick, totalt	1779	946	2725	13,3	9400	1012
<i>Klämning, krossning mellan stumma ytor och/eller föremål</i>	253	144	397	1,9	1400	147
<i>Hugg/skärning/sågning mot skarp yta/kant</i>	974	363	1337	6,5	4600	497
<i>Stick och annan inträngning, inkl. skott från vapen, knivstick</i>	187	93	280	1,4	1000	104
<i>Bett, stick av djur/människa/insekt</i>	201	270	471	2,3	1600	175
<i>Klämning/skärning/stick, annan och ospecificerad</i>	164	76	240	1,2	800	89
Främmande föremål i naturlig kropps- öppning, totalt	589	183	772	3,8	2700	287
<i>Främmande föremål i ögat</i>	510	117	627	3,1	2200	233
<i>Främmande föremål i annan och ospecificerad kroppsöppning</i>	79	66	145	0,7	500	54
Kvävning	2	3	5	0,0	20	2
Kemisk påverkan	82	70	152	0,7	500	56
Termisk påverkan	123	84	207	1,0	700	77
Elektricitet, strålning och effekt av annan energipåverkan	84	24	108	0,5	400	40
Akut överansträngning	1419	857	2276	11,1	7900	845
Skademekanism, annan och ospecificerad	262	149	411	2,0	1400	153
Totalt	13354	7106	20460	100,0	70600	7600

Källa: EHLASS 1998–2002, EpC, Socialstyrelsen

Typ av skada och skadad kroppsdel

Tabell 59. Typ av skada. Antal rapporterade skadefall samt nationell och befolkningsrelaterad antalsskattning. Ungdomar 16–24 år.

	Antal rapporterade 1998–2002				Skattat antal i Sverige, per år	Antal per 100 000 invånare, snitt per år
	Män	Kvinnor	Totalt	%	Totalt	Totalt
Hjärnskakning	361	298	659	3,2	2300	245
Kontusion, blåmärke	2510	1679	4189	20,5	14500	1556
Skrubbsår	244	135	379	1,9	1300	141
Öppet sår (sårskada)	2743	991	3734	18,3	12900	1387
Fraktur	2216	830	3046	14,9	10500	1131
Luxation (urledvridning)	474	203	677	3,3	2300	251
Distorsion (stukning, vrickning)	2984	1989	4973	24,3	17200	1847
Ingen skada	62	41	103	0,5	400	38
Annan skadetyg	1760	940	2700	13,2	9300	1003
Totalt	13354	7106	20460	100,0	70600	7600

Källa: EHLASS 1998–2002, EpC, Socialstyrelsen

Tabell 60. Skadad kroppsdel. Antal rapporterade skadefall samt nationell och befolkningsrelaterad antalsskattning. Ungdomar 16–24 år.

	Antal rapporterade 1998–2002				Skattat antal i Sverige, per år	Antal per 100 000 invånare, snitt per år
	Män	Kvinnor	Totalt	%	Totalt	Totalt
Huvud	2766	1140	3906	19,2	13500	1451
Nacke, hals	241	204	445	2,2	1500	165
Bröstkorgen	299	163	462	2,3	1600	172
Buk, nedre delen av ryggen och ryggraden, bäcken	291	238	529	2,6	1800	196
Övre extremiteterna	4965	2302	7267	35,6	25100	2699
Nedre extremiteterna	4609	2914	7523	36,9	26000	2794
Multipla kroppsdelar/hela kroppen drabbad	49	62	111	0,5	400	41
Kroppsdel, annan och ospecificerad	99	53	152	0,7	500	56
Totalt	13319	7076	20395	100,0	70400	7576

Källa: EHLASS 1998–2002, EpC, Socialstyrelsen

Tabell 61. Typ av skada och skadad kroppsdel. Procentuell fördelning av antalet rapporterade skadade personer 1998–2002. Ungdomar 16–24 år. Män.

	Huvud	Axel/arm	Handled/ hand/finger	Höft/lår/ ben	Fotled/ fot/tå	Annan kroppsdel	Totalt
Hjärnskakning	2,7	0,0	0,0	0,0	0,0	0,0	2,7
Kontusion, blåmärke	2,6	3,0	4,1	2,9	3,6	2,7	18,8
Skrubbsår	1,1	0,1	0,2	0,2	0,1	0,1	1,8
Öppet sår	7,8	1,2	8,4	1,6	1,2	0,4	20,6
Fraktur	1,1	3,0	7,1	1,1	3,4	1,0	16,6
Luxation	0,1	1,9	0,6	0,8	0,1	0,0	3,6
Distorsion	0,0	0,8	3,8	5,1	11,8	0,9	22,4
Sen- och/eller muskelskada	0,0	0,3	0,5	0,7	0,2	0,5	2,2
Brännskada/skållning	0,4	0,1	0,3	0,0	0,1	0,1	1,0
Ingen skada	0,0	0,0	0,0	0,0	0,0	0,2	0,2
Annan specificerad skadetypp	4,8	0,4	1,1	0,9	0,4	1,1	8,7
Ospecificerad skadetypp	0,2	0,1	0,2	0,2	0,2	0,5	1,3
Totalt	20,8	10,9	26,3	13,5	21,0	7,5	100,0

Källa: EHLASS 1998–2002, EpC, Socialstyrelsen

Tabell 62. Typ av skada och skadad kroppsdel. Procentuell fördelning av antalet rapporterade skadade personer 1998–2002. Ungdomar 16–24 år. Kvinnor.

	Huvud	Axel/arm	Handled/ hand/finger	Höft/lår/ ben	Fotled/ fot/tå	Annan kroppsdel	Totalt
Hjärnskakning	4,2	0,0	0,0	0,0	0,0	0,0	4,2
Kontusion, blåmärke	4,0	3,4	4,3	4,4	3,4	4,2	23,7
Skrubbsår	1,0	0,2	0,2	0,3	0,2	0,1	1,9
Öppet sår	3,5	0,9	6,8	1,2	1,4	0,3	14,0
Fraktur	0,5	2,1	4,1	0,8	3,2	1,0	11,7
Luxation	0,0	1,1	0,3	1,2	0,1	0,0	2,9
Distorsion	0,0	0,7	5,0	6,7	14,2	1,4	28,1
Sen- och/eller muskelskada	0,0	0,3	0,3	0,7	0,2	0,6	2,1
Brännskada/skållning	0,1	0,1	0,5	0,2	0,1	0,2	1,3
Ingen skada	0,0	0,0	0,0	0,0	0,0	0,2	0,2
Annan specificerad skadetypp	2,5	0,4	1,4	1,2	0,9	2,0	8,5
Ospecificerad skadetypp	0,1	0,1	0,1	0,3	0,3	0,5	1,5
Totalt	16,1	9,2	23,2	17,1	23,9	10,5	100,0

Källa: EHLASS 1998–2002, EpC, Socialstyrelsen

Orsakande produkt

Tabell 63. Produkt som orsakat skadan. Kapitelnivå. Antal rapporterade skadefall samt nationell och befolkningsrelaterad antalsskattning. Ungdomar 16–24 år.

	Antal rapporterade 1998–2002				Skattat antal i Sverige, per år	Antal per 100 000 invånare, snitt per år
	Män	Kvinnor	Totalt	%		
A. Råvaror, material, konstruktionselement	1014	277	1291	6,3	4500	480
B. Fast utrustning och underlag utomhus	2152	1363	3515	17,2	12100	1306
C. Del av byggnad	1529	1178	2707	13,2	9300	1006
D. VVS-utrustning, anläggning i industri, elektriska/elektroniska installationer/artiklar	84	81	165	0,8	600	61
E. Elapparater företrädesvis för hushållsbruk	33	22	55	0,3	200	20
F. Möbler och textilier	165	162	327	1,6	1100	121
G. Köks-, tvätt- och rengöringsutrustning	261	214	475	2,3	1600	176
H. Maskiner för industri, hantverk och hobbyverksamhet	507	104	611	3,0	2100	227
I. Kontors- och butiksutrustning	13	10	23	0,1	80	9
J. Medicinsk- och laboratorieutrustning	10	6	16	0,1	60	6
K. Transportmedel	589	172	761	3,7	2600	283
L. Leksaker	7	4	11	0,1	40	4
M. Musikinstrument, fotoutrustning, optisk utrustning	7	0	7	0,0	20	3
N. Sportutrustning, vapen	1582	494	2076	10,1	7200	771
O. Kläder, personliga artiklar, hjälpmedel, väskor	234	120	354	1,7	1200	131
P. Mat, dryck och tobak	79	104	183	0,9	600	68
Q. Kemisk produkt, rengöringsmedel, läkemedel	100	58	158	0,8	500	59
R. Behållare, emballage	137	50	187	0,9	600	69
S. Människa, sekret och kroppsvätskor från människor och djur samt djur och djurartiklar	2336	1243	3579	17,5	12300	1329
T. Naturelement, växter, träd	552	275	827	4,0	2900	307
U. Annan produkt	1232	650	1882	9,2	6500	699
X. Ingen produkt inblandad	731	519	1250	6,1	4300	464
Totalt	13354	7106	20460	100,0	70600	7600

Källa: EHLASS 1998–2002, EpC, Socialstyrelsen

Tabell 64. Produkt som orsakat skadan. De 30 vanligaste produktgrupperna. Antal rapporterade skadefall 1998–2002, samt nationell och befolkningsrelaterad antals-skattning. Ungdomar 16–24 år.

	Antal rapporterade 1998–2002				Skattat	Antal per
	Män	Kvinnor	Totalt	%	antal i Sverige, per år	100 000 invånare, snitt per år
S01. Annan människa	2096	644	2740	13,4	9500	1018
B07. Underlag utomhus	1001	751	1752	8,6	6000	651
C03. Golv, underlag inomhus	796	635	1431	7,0	4900	532
N01. Boll	481	252	733	3,6	2500	272
S03. Husdjur, keldjur	127	442	569	2,8	2000	211
T01. Snö, is	368	195	563	2,8	1900	209
B10. Gräsyta	383	149	532	2,6	1800	198
B14. Underlag utomhus ospecificerat	327	172	499	2,4	1700	185
A03. Skärvor, flis, spån	311	129	440	2,2	1500	163
C01. Trappa inomhus med utrustning	191	244	435	2,1	1500	162
N11. Fast utrustning till vinter- och rullsport	362	48	410	2,0	1400	152
A02. Partikel	359	47	406	2,0	1400	151
C05. Dörr, del av dörr	220	131	351	1,7	1200	130
N03. Racket, slagträ, klubba	296	30	326	1,6	1100	121
C02. Vägg, mur, tak, balkong	216	106	322	1,6	1100	120
G03. Andra lösa köksinventarier och redskap	165	131	296	1,4	1000	110
K06. Motorcykel, moped, snöskoter m.m.	246	30	276	1,3	1000	103
H22. Skärande, klippande handverktyg, manuellt	203	45	248	1,2	900	92
S07. Insekt	96	132	228	1,1	800	85
N12. Gymnastik- och styrketräningsutrustning	158	61	219	1,1	800	81
K04. Del av motorfordon	139	65	204	1,0	700	76
B13. Annan naturlig yta	93	96	189	0,9	700	70
A06. Konstruktionselement av metall	120	22	142	0,7	500	53
O05. Sportsko, pjäxa	118	23	141	0,7	500	52
K02. Bil, motorfordon	107	32	139	0,7	500	52
B08. Trappa utomhus	62	70	132	0,6	500	49
G01. Matbestick, servis	72	57	129	0,6	400	48
T06. Buskar, taggar	91	34	125	0,6	400	46
R01. Glasemballage	81	37	118	0,6	400	44
A09. Konstruktionselement av glas	88	16	104	0,5	400	39
X00. Ingen produkt	731	519	1250	6,1	4300	464
Annan specificerad produkt	3250	1761	5011	24,5	17300	1861
Totalt	13354	7106	20460	100,0	70600	7600

Källa: EHLASS 1998–2002, EpC, Socialstyrelsen

Utlösande produkt

Tabell 65. Produkt som utlöst skadan. Kapitelnivå. Antal rapporterade skadefall samt nationell och befolkningsrelaterad antalsskattning. Ungdomar 16–24 år.

	Antal rapporterade 1998–2002				Skattat antal i Sverige, per år	Antal per 100 000 invånare, snitt per år
	Män	Kvinnor	Totalt	%		
A. Råvaror, material, konstruktionselement	326	89	415	2,0	1400	154
B. Fast utrustning och underlag utomhus	820	588	1408	6,9	4900	523
C. Del av byggnad	467	430	897	4,4	3100	333
D. VVS-utrustning, anläggning i industri, elektriska/elektroniska installationer/artiklar	69	54	123	0,6	400	46
E. Elapparater företrädesvis för hushållsbruk	21	24	45	0,2	200	17
F. Möbler och textilier	121	139	260	1,3	900	97
G. Köks-, tvätt- och rengöringsutrustning	108	114	222	1,1	800	82
H. Maskiner för industri, hantverk och hobbyverksamhet	489	56	545	2,7	1900	202
I. Kontors- och butiksutrustning	5	6	11	0,1	40	4
J. Medicinsk- och laborietrustning	4	4	8	0,0	30	3
K. Transportmedel	828	169	997	4,9	3400	370
L. Leksaker	14	7	21	0,1	70	8
M. Musikinstrument, fotoutrustning, optisk utrustning	4	0	4	0,0	10	1
N. Sportutrustning, vapen	2473	870	3343	16,3	11500	1242
O. Kläder, personliga artiklar, hjälpmedel, väskor	165	175	340	1,7	1200	126
P. Mat, dryck och tobak	322	188	510	2,5	1800	189
Q. Kemisk produkt, rengöringsmedel, läkemedel	35	25	60	0,3	200	22
R. Behållare, emballage	107	53	160	0,8	600	59
S. Människa, sekret och kroppsvätskor från människor och djur samt djur och djurartiklar	2669	1745	4414	21,6	15200	1640
T. Naturelement, växter, träd	324	223	547	2,7	1900	203
U. Annan produkt	1623	816	2439	11,9	8400	906
X. Ingen produkt inblandad	2360	1331	3691	18,0	12700	1371
Totalt	13354	7106	20460	100,0	70600	7600

Källa: EHLASS 1998–2002, EpC, Socialstyrelsen

Tabell 66. Produkt som utlöst skadan. De 30 vanligaste produktgrupperna. Antal rapporterade skadefall samt nationell och befolkningsrelaterad antalsskattning. Ungdomar 16–24 år.

	Antal rapporterade 1998–2002				Skattat	Antal per
	Män	Kvinnor	Totalt	%	antal i Sverige, per år	100 000 invånare, snitt per år
S01. Annan människa	2459	906	3365	16,4	11600	1250
N01. Boll	1370	423	1793	8,8	6200	666
S03. Husdjur, keldjur	110	726	836	4,1	2900	311
B07. Underlag utomhus	319	334	653	3,2	2300	243
N05. Skida, snowboard	367	181	548	2,7	1900	204
K06. Motorcykel, moped, snöskoter m.m.	398	27	425	2,1	1500	158
C01. Trappa inomhus med utrustning	131	193	324	1,6	1100	120
P10. Alkoholhaltig dryck	213	75	288	1,4	1000	107
N10. Rullsportutrustning	222	57	279	1,4	1000	104
K02. Bil, motorfordon	197	60	257	1,3	900	95
T01. Snö, is	142	113	255	1,2	900	95
C03. Golv, underlag inomhus	127	102	229	1,1	800	85
N12. Gymnastik- och styrketränningsutrustning	116	67	183	0,9	600	68
H16. Slipande, borrarande handverktyg, maskinellt	171	1	172	0,8	600	64
S07. Insekt	70	93	163	0,8	600	61
C05. Dörr, del av dörr	83	63	146	0,7	500	54
B10. Gräsyta	80	47	127	0,6	400	47
N03. Racket, slagträ, klubba	100	25	125	0,6	400	46
T06. Buskar, taggar	85	33	118	0,6	400	44
B13. Annan naturlig yta	70	38	108	0,5	400	40
G01. Matbestick, servis	50	55	105	0,5	400	39
N09. Skridskor med utrustning	84	21	105	0,5	400	39
B14. Underlag utomhus ospecificerat	73	25	98	0,5	300	36
K04. Del av motorfordon	77	20	97	0,5	300	36
A01. Lantbruks, trä, pappers och textilprodukt	75	21	96	0,5	300	36
B06. Fast utrustning för bad/vattensport och sjöfart	71	22	93	0,5	300	35
K07. Cykel	68	23	91	0,4	300	34
A04. Konstruktionselement av trä	66	21	87	0,4	300	32
H12. Svetsande och värmande handverktyg	82	3	85	0,4	300	32
B08. Trappa utomhus	37	46	83	0,4	300	31
X00. Ingen produkt	2360	1331	3691	18,0	12700	1371
Annan specificerad produkt	3481	1954	5435	26,6	18800	2019
Totalt	13354	7106	20460	100	70600	7600

Källa: EHLASS 1998–2002, EpC, Socialstyrelsen

Vuxna 25–64 år

Skadeområde

Tabell 67. Skadeområde. De vanligast förekommande på detaljerad nivå. Antal rapporterade skadefall samt nationell och befolkningsrelaterad antalsskattning. Vuxna 25–64 år.

	Antal rapporterade 1998–2002				Skattat	Antal per
	Män	Kvinnor	Totalt	%	antal i Sverige, per år	100 000 invånare, snitt per år
Transportområde, totalt	1951	2767	4718	9,6	17800	379
<i>Trottoar, gånggata, gångbana, gångbro, gångtunnel, trappa på gångbana</i>	578	945	1523	3,1	5700	122
<i>Allmän väg/gata inom tätbebyggt område</i>	428	609	1037	2,1	3900	83
<i>Transportområde, annat och ospecificerat</i>	945	1213	2158	4,4	8100	174
Bostad/bostadsområde, totalt	11844	9679	21523	43,6	81200	1731
<i>Kök</i>	1070	1618	2688	5,4	10100	216
<i>Bostadsrum, sovrum, matrum m.m.</i>	1721	2085	3806	7,7	14400	306
<i>Badrum, WC, dusch m.m.</i>	422	512	934	1,9	3500	75
<i>Trappa inomhus</i>	563	826	1389	2,8	5200	112
<i>Bostad – andra rum t.ex. källare, vind, hiss</i>	429	179	608	1,2	2300	49
<i>Bostad utomhus t.ex. balkong, trappa, altan</i>	1193	1010	2203	4,5	8300	177
<i>Trädgård, uthus, pool</i>	1868	1232	3100	6,3	11700	249
<i>Privat infart, parkering, garage, gårdsplan, m.m.</i>	3128	1392	4520	9,2	17100	364
<i>Bostadsområde, annat och ospecificerat</i>	1450	825	2275	4,6	8600	183
Idrotts- och sportanläggningar, totalt	5840	1825	7665	15,5	28900	616
<i>Sporthall, gymnastiksal</i>	1962	479	2441	4,9	9200	196
<i>Idrottsanläggning utomhus</i>	1950	328	2278	4,6	8600	183
<i>Tävlingsbana för motorfordon, djur, cyklar mm</i>	500	49	549	1,1	2100	44
<i>Ishall, skridskobana</i>	584	69	653	1,3	2500	53
<i>Skidanläggning inkl. skidlift</i>	369	294	663	1,3	2500	53
<i>Idrott och sportanläggning, annan och ospecificerad</i>	475	606	1081	2,2	4100	87
Produktions- och verkstadsområde	1405	683	2088	4,2	7900	168
Butiks-, handels- och serviceområde	228	342	570	1,2	2200	46
Skola, offentliga lokaler, institutionsområde	499	522	1021	2,1	3900	82
Nöjes-, kultur- och parkområden	674	627	1301	2,6	4900	105
Fri natur	2052	1444	3496	7,1	13200	281
Hav, sjö, älv	459	197	656	1,3	2500	53
Skadeområde, annat och ospecificerat	4121	2224	6345	12,8	23900	510
Totalt	29073	20310	49383	100,0	186000	3972

Källa: EHLASS 1998–2002, EpC, Socialstyrelsen

Skademekanism

Tabell 68. Skademekanism. De vanligast förekommande på detaljerad nivå. Antal rapporterade skadefall samt nationell och befolkningsrelaterad antalskattning, Vuxna 25–64 år.

	Antal rapporterade 1998–2002				Skattat	Antal per
	Män	Kvinnor	Totalt	%	antal i Sverige, per år	100000 invånare, per år
Fallolycka, totalt	9531	10500	20031	40,6	75600	1611
<i>Fall i samma plan</i>	4960	6327	11287	22,9	42600	908
<i>Fall på eller från trappa</i>	966	1438	2404	4,9	9100	193
<i>Fall/hopp från < 1 meter</i>	812	576	1388	2,8	5200	112
<i>Fall/hopp från > 1 meter</i>	919	752	1671	3,4	6300	134
<i>Fall, annat och ospecificerat</i>	1874	1407	3281	6,6	12400	264
Slag/stöt pga. kontakt med föremål, person eller djur, totalt	6292	2895	9187	18,6	34700	739
<i>Kontakt med föremål i rörelse</i>	2443	963	3406	6,9	12900	274
<i>Kontakt med föremål i vila</i>	1541	802	2343	4,7	8800	188
<i>Kontakt med person</i>	1865	525	2390	4,8	9000	192
<i>Kontakt med djur</i>	239	518	757	1,5	2900	61
<i>slag/stöt pga. kontakt med föremål, person eller djur, annat och ospecificerat</i>	204	87	291	0,6	1100	23
Klämning, skärning, stick, totalt	6592	3681	10273	20,8	38800	826
<i>Klämning, krossning mellan stumma ytor och/eller föremål</i>	728	433	1161	2,4	4400	93
<i>Hugg/skärning/sågning mot skarp yta/kant</i>	3279	1113	4392	8,9	16600	353
<i>Stick och annan inträngning, inkl. skott från vapen, knivstick</i>	895	425	1320	2,7	5000	106
<i>Bett, stick av djur/människa/insekt</i>	1224	1508	2732	5,5	10300	220
<i>Klämning/skärning/stick, annan och ospecificerad</i>	466	202	668	1,4	2500	54
Främmande föremål i naturlig kroppsöppning, totalt	2633	602	3235	6,6	12200	260
<i>Främmande föremål i ögat</i>	2362	388	2750	5,6	10400	221
<i>Främmande föremål, annan och ospec.</i>	271	214	485	1	1800	39
Akut överansträngning, totalt	2782	1866	4648	9,4	17500	374
<i>Akut överbelastning orsakad av egen våldsamt rörelse</i>	1582	1069	2651	5,4	10000	213
<i>Akut överbelastning, annan och ospec.</i>	1200	797	1997	4,0	7500	161
Kvävning	14	6	20	0,0	75	2
Kemisk påverkan	193	148	341	0,7	1300	27
Termisk påverkan	299	182	481	1,0	1800	39
Elektricitet, strålning och effekt av annan energipåverkan	165	30	195	0,4	700	16
Skademekanism, annan och ospecificerad	574	401	975	2,0	3700	78
Totalt	29075	20311	49386	100,0	186000	3972

Källa: EHLASS 1998–2002, EpC, Socialstyrelsen

Typ av skada och skadad kroppsdel

Tabell 69. Typ av skada. Antal rapporterade skadefall samt nationell och befolkningsrelaterad antalsskattning. Vuxna 25–64 år.

	Antal rapporterade 1998–2002				Skattat antal i Sverige, per år	Antal per 100 000 invånare, snitt per år
	Män	Kvinnor	Totalt	%	Totalt	Totalt
Hjärnskakning	607	542	1149	2,3	4300	92
Kontusion, blåmärke	3952	3540	7492	15,2	28300	603
Skrubbsår	802	464	1266	2,6	4800	102
Öppet sår (sårskada)	7342	3265	10607	21,5	40000	853
Fraktur	4785	4785	9570	19,4	36100	770
Luxation (urledvridning)	743	461	1204	2,4	4500	97
Distorsion (stukning, vrickning)	4014	3826	7840	15,9	29600	631
Sen- och/eller muskelskada	1218	599	1817	3,7	6900	146
Ingen skada	150	130	280	0,6	1100	23
Annan skadetyyp	5462	2699	8161	16,5	30800	656
Totalt	29075	20311	49386	100,0	186000	3972

Källa: EHLASS 1998–2002, EpC, Socialstyrelsen

Tabell 70. Skadad kroppsdel. Antal rapporterade skadefall samt nationell och befolkningsrelaterad antalsskattning. Vuxna 25–64 år.

	Antal rapporterade 1998–2002				Skattat antal i Sverige, per år	Antal per 100 000 invånare, snitt per år
	Män	Kvinnor	Totalt	%	Totalt	Totalt
Huvud	6547	2757	9304	18,9	35100	748
Nacke, hals	429	391	820	1,7	3100	66
Bröstkorgen	1303	616	1919	3,9	7200	154
Buk, nedre delen av ryggen och ryggraden, bäcken	820	763	1583	3,2	6000	127
Övre extremiteterna	10925	7790	18715	38,0	70600	1505
Nedre extremiteterna	8650	7660	16310	33,1	61500	1312
Multipla kroppsdelar/hela kroppen drabbad	115	101	216	0,4	800	17
Kroppsdel, annan och ospecificerad	191	158	349	0,7	1300	28
Totalt	28980	20236	49216	100,0	186000	3958

Källa: EHLASS 1998–2002, EpC, Socialstyrelsen

Tabell 71. Typ av skada och skadad kroppsdel. Procentuell fördelning av antalet rapporterade skadefall 1998–2002. Vuxna 25–64 år. Män.

	Huvud	Axel/arm	Handled/ hand/finger	Höft/lår/ ben	Fotled/ fot/tå	Annan kroppsdel	Totalt
Hjärnskakning	2,1	0,0	0,0	0,0	0,0	0,0	2,1
Kontusion, blåmärke	1,7	2,5	2,3	2,3	1,9	2,8	13,6
Skrubbsår	2,1	0,1	0,2	0,2	0,1	0,1	2,8
Öppet sår	6,7	1,4	13,2	2,0	1,6	0,3	25,3
Fraktur	0,6	2,7	4,8	1,8	3,9	2,7	16,5
Luxation	0,0	1,6	0,6	0,2	0,1	0,0	2,6
Distorsion	0,0	0,7	2,1	4,2	6,2	0,6	13,9
Sen- och/eller muskelskada	0,0	0,5	0,8	1,7	0,4	0,8	4,2
Brännskada/skållning	0,3	0,1	0,3	0,1	0,1	0,1	1,1
Ingen skada	0,0	0,0	0,0	0,0	0,0	0,1	0,2
Annan specificerad skadetyper	8,9	0,8	2,4	1,5	0,8	2,0	16,4
Ospecificerad skadetyper	0,2	0,1	0,2	0,2	0,1	0,6	1,4
Totalt	22,6	10,6	27,0	14,4	15,3	10,1	100,0

Källa: EHLASS 1998–2002, EpC, Socialstyrelsen

Tabell 72. Typ av skada och skadad kroppsdel. Procentuell fördelning av antalet rapporterade skadefall 1998–2002. Vuxna 25–64 år. Kvinnor

	Huvud	Axel/arm	Handled/ hand/finger	Höft/lår/ ben	Fotled/ fot/tå	Annan kroppsdel	Totalt
Hjärnskakning	2,6	0,0	0,0	0,0	0,0	0,0	2,7
Kontusion, blåmärke	2,1	2,9	3,0	3,5	2,5	3,5	17,5
Skrubbsår	1,4	0,2	0,3	0,3	0,0	0,1	2,3
Öppet sår	4,0	1,0	8,2	1,4	1,4	0,2	16,1
Fraktur	0,3	6,1	6,3	2,5	6,4	2,0	23,6
Luxation	0,0	1,2	0,4	0,5	0,1	0,0	2,3
Distorsion	0,0	0,7	3,2	4,4	9,8	0,8	18,9
Sen- och/eller muskelskada	0,0	0,3	0,6	1,1	0,2	0,7	3,0
Brännskada/skållning	0,1	0,2	0,3	0,1	0,1	0,1	0,9
Ingen skada	0,0	0,0	0,0	0,0	0,0	0,2	0,3
Annan specificerad skadetyper	2,7	0,9	2,3	1,9	1,0	2,2	11,1
Ospecificerad skade- typer	0,2	0,1	0,2	0,2	0,2	0,5	1,3
Totalt	13,6	13,4	24,9	15,8	21,9	10,3	100,0

Källa: EHLASS 1998–2002, EpC, Socialstyrelsen

Orsakande produkt

Tabell 73. Produkt som orsakat skadan. Kapitelnivå. Antal rapporterade skadefall samt nationell och befolkningsrelaterad antalsskattning. Vuxna 25–64 år.

	Antal rapporterade 1998–2002				Skattat antal i Sverige, per år	Antal per 100 000 invånare, snitt per år
	Män	Kvinnor	Totalt	%		
A. Råvaror, material, konstruktions-element	4001	895	4896	9,9	18500	394
B. Fast utrustning och underlag utomhus	4899	5566	10465	21,2	39500	842
C. Del av byggnad	2809	3126	5935	12,0	22400	477
D. VVS-utrustning, anläggning i industrin, elektriska/elektroniska installationer/artiklar	291	224	515	1,0	1900	41
E. Elapparater företrädesvis för hushållsbruk	87	136	223	0,5	800	18
F. Möbler och textilier	467	550	1017	2,1	3800	82
G. Köks-, tvätt- och rengöringsutrustning	513	670	1183	2,4	4500	95
H. Maskiner för industri, hantverk och hobbyverksamhet	3133	526	3659	7,4	13800	294
I. Kontors- och butiksutrustning	21	23	44	0,1	200	4
J. Medicinsk- och laboratorieutrustning	5	13	18	0,0	70	1
K. Transportmedel	1285	538	1823	3,7	6900	147
L. Leksaker	28	17	45	0,1	200	4
M. Musikinstrument, fotoutrustning, optisk utrustning	4	5	9	0,0	30	1
N. Sportutrustning, vapen	1403	475	1878	3,8	7100	151
O. Kläder, personliga artiklar, hjälpmedel, väskor	315	339	654	1,3	2500	53
P. Mat, dryck och tobak	208	206	414	0,8	1600	33
Q. Kemisk produkt, rengöringsmedel, läkemedel	254	170	424	0,9	1600	34
R. Behållare, emballage	207	166	373	0,8	1400	30
S. Människa, sekret och kroppsvätskor från människor och djur samt djur och djurartiklar	3252	2629	5881	11,9	22200	473
T. Naturelement, växter, träd	1353	883	2236	4,5	8400	180
U. Annan produkt	3040	2145	5185	10,5	19600	417
X. Ingen produkt inblandad	1500	1009	2509	5,1	9500	202
Totalt	29075	20311	49386	100,0	186000	3972

Källa: EHLASS 1998–2002, EpC, Socialstyrelsen

Tabell 74. Produkt som orsakat skadan. De 30 vanligaste produktgrupperna. Antal rapporterade skadefall samt nationell och befolkningsrelaterad antalskattning. Vuxna 25–64 år.

	Antal rapporterade 1998–2002				Skattat antal i Sverige, per år	Antal per 100 000 invånare, snitt per år
	Män	Kvinnor	Totalt	%		
B07. Underlag utomhus	2663	3650	6313	12,8	23800	508
C03. Golv, underlag inomhus	1378	1534	2912	5,9	11000	234
S01. Annan människa	1741	511	2252	4,6	8500	181
S03. Husdjur, keldjur	756	1219	1975	4,0	7500	159
A02. Partikel	1675	164	1839	3,7	6900	148
S07. Insekt	662	763	1425	2,9	5400	115
C01. Trappa inomhus med utrustning	553	834	1387	2,8	5200	112
A03. Skärvor, flis, spån	860	301	1161	2,4	4400	93
B14. Underlag utomhus ospecificerat	610	417	1027	2,1	3900	83
T01. Snö, is	519	438	957	1,9	3600	77
H22. Skärande, klippande handverktyg, manuellt	766	126	892	1,8	3400	72
T06. Buskar, taggar	559	247	806	1,6	3000	65
B10. Gräsyta	513	276	789	1,6	3000	63
B08. Trappa utomhus	292	456	748	1,5	2800	60
G03. Andra lösa köksinventarier och redskap	332	409	741	1,5	2800	60
C05. Dörr, del av dörr	334	372	706	1,4	2700	57
B13. Annan naturlig yta	266	329	595	1,2	2200	48
K04. Del av motorfordon	352	216	568	1,2	2100	46
N01. Boll	387	114	501	1,0	1900	40
H20. Slående, huggande handverktyg, manuellt	433	65	498	1,0	1900	40
K06. Motorcykel, moped, snöskoter m.m.	383	81	464	0,9	1800	37
A11. Spik, skruv m.m.	359	102	461	0,9	1700	37
A06. Konstruktionselement av metall	393	54	447	0,9	1700	36
C02. Vägg, mur, tak, balkong	250	175	425	0,9	1600	34
A01. Lantbruks-, trä-, pappers- och textilprodukt	287	109	396	0,8	1500	32
B09. Jord/sand/bergyta	142	173	315	0,6	1200	25
H04. Annan fast monterad/stående maskin	248	57	305	0,6	1200	25
H15. Handsåg, maskinell	285	8	293	0,6	1100	24
A04. Konstruktionselement av trä	208	72	280	0,6	1100	23
N11. Fast utrustning till vinter- och rullsport	215	60	275	0,6	1000	22
X00. Ingen produkt	1500	1009	2509	5,1	9500	202
Annan specificerad produkt	9154	5970	15124	30,6	57000	1216
Totalt	29075	20311	49386	100,0	186000	3972

Källa: EHLASS 1998–2002, EpC, Socialstyrelsen

Utlösande produkt

Tabell 75. Produkt som utlöst skadan. Kapitelnivå. Antal rapporterade skadefall samt nationell och befolkningsrelaterad antalsskattning. Vuxna 25–64 år.

	Antal rapporterade 1998–2002				Skattat antal i Sverige, per år	Antal per 100 000 invånare, snitt per år
	Män	Kvinnor	Totalt	%		
A. Råvaror, material, konstruktions-element	1813	465	2278	4,6	8600	183
B. Fast utrustning och underlag utomhus	2382	3144	5526	11,2	20900	444
C. Del av byggnad	1320	1345	2665	5,4	10100	214
D. VVS-utrustning, anläggning i industrin, elektriska/elektroniska installationer/artiklar	301	188	489	1,0	1800	39
E. Elapparater företrädesvis för hushållsbruk	81	152	233	0,5	900	19
F. Möbler och textilier	521	794	1315	2,7	5000	106
G. Köks-, tvätt- och rengöringsutrustning	221	349	570	1,2	2200	46
H. Maskiner för industri, hantverk och hobbyverksamhet	3034	417	3451	7,0	13000	278
I. Kontors- och butiksutrustning	10	14	24	0,0	90	2
J. Medicinsk- och laboratorieutrustning	3	5	8	0,0	30	1
K. Transportmedel	1763	589	2352	4,8	8900	189
L. Leksaker	38	33	71	0,1	300	6
M. Musikinstrument, fotoutrustning, optisk utrustning	6	3	9	0,0	30	1
N. Sportutrustning, vapen	2320	885	3205	6,5	12100	258
O. Kläder, personliga artiklar, hjälpmedel, väskor	439	616	1055	2,1	4000	85
P. Mat, dryck och tobak	780	510	1290	2,6	4900	104
Q. Kemisk produkt, rengöringsmedel, läkemedel	145	82	227	0,5	900	18
R. Behållare, emballage	248	205	453	0,9	1700	36
S. Människa, sekret och kroppsvätskor från människor och djur samt djur och djurartiklar	3177	3301	6478	13,1	24400	521
T. Naturelement, växter, träd	1506	1532	3038	6,2	11500	244
U. Annan produkt	4001	2793	6794	13,8	25600	546
X. Ingen produkt inblandad	4966	2889	7855	15,9	29600	632
Totalt	29075	20311	49386	100,0	186000	3972

Källa: EHLASS 1998–2002, EpC, Socialstyrelsen

Tabell 76. Produkt som utlöst skadan. De 30 vanligaste produktgrupperna. Antal rapporterade skadefall samt nationell och befolkningsrelaterad antalsskattning. Vuxna 25–64 år.

	Antal rapporterade 1998–2002				Skattat antal i Sverige, per år	Antal per 100 000 invånare, snitt per år
	Män	Kvinnor	Totalt	%		
B07. Underlag utomhus	1274	2078	3352	6,8	12600	270
S01. Annan människa	1808	847	2655	5,4	10000	214
S03. Husdjur, keldjur	731	1765	2496	5,1	9400	201
T01. Snö, is	625	773	1398	2,8	5300	112
N01. Boll	1158	197	1355	2,7	5100	109
S07. Insekt	479	569	1048	2,1	4000	84
C01. Trappa inomhus med utrustning	393	651	1044	2,1	3900	84
A01. Lantbruks-, trä-, pappers- och textilprodukt	629	171	800	1,6	3000	64
H29. Stege, trappstege	619	181	800	1,6	3000	64
H16. Slipande, borrarande handverktyg, maskinellt	780	8	788	1,6	3000	63
T06. Buskar, taggar	472	248	720	1,5	2700	58
A04. Konstruktionselement av trä	556	123	679	1,4	2600	55
K06. Motorcykel, moped, snöskoter m.m.	568	66	634	1,3	2400	51
K02. Bil, motorfordon	423	184	607	1,2	2300	49
N05. Skida, snowboard	318	269	587	1,2	2200	47
P10. Alkoholhaltig dryck	451	122	573	1,2	2200	46
B08. Trappa utomhus	189	325	514	1,0	1900	41
C03. Golv, underlag inomhus	263	227	490	1,0	1800	39
F02. Stol, bänk	147	277	424	0,9	1600	34
T02. Vatten	178	241	419	0,8	1600	34
B13. Annan naturlig yta	158	223	381	0,8	1400	31
C05. Dörr, del av dörr	150	216	366	0,7	1400	29
C02. Vägg, mur, tak, balkong	251	81	332	0,7	1300	27
B10. Gräsyta	202	123	325	0,7	1200	26
K04. Del av motorfordon	205	75	280	0,6	1100	23
F11. Lösa mattor, halkskydd	83	153	236	0,5	900	19
C08. Annan del av byggnad	149	70	219	0,4	800	18
H15. Handsåg, maskinell	198	7	205	0,4	800	16
B14. Underlag utomhus ospecificerat	132	67	199	0,4	800	16
P01. Kött och fågel	115	81	196	0,4	700	16
X00. Ingen produkt	4966	2889	7855	15,9	29600	632
Annan specificerad produkt	10405	7004	17409	35,3	65700	1400
Totalt	29075	20311	49386	100	186000	3972

Källa: EHLASS 1998–2002, EpC, Socialstyrelsen

Äldre 65–79 år

Skadeområde

Tabell 77. Skadeområde. De vanligast förekommande på detaljerad nivå. Antal rapporterade skadefall samt nationell och befolkningsrelaterad antalsskattning. Äldre 65–79 år.

	Antal rapporterade 1998–2002				Skattat	Antal per
	Män	Kvinnor	Totalt	%	antal i Sverige, per år	100 000 invånare, snitt per år
Transportområde, totalt	512	1291	1803	11,9	6300	579
<i>Trottoar, gågata, gångbana, gångbro, gångtunnel, trappa på gångbana</i>	180	517	697	4,6	2400	224
<i>Allmän väg/gata inom tätbebyggt område</i>	108	331	439	2,9	1500	141
<i>Ospecificerad väg, inkl privat/enskild väg</i>	49	79	128	0,8	400	41
<i>Transportområde, annat och ospecificerat</i>	175	364	539	3,6	1900	173
Bostad/bostadsområde, totalt	3460	5245	8705	57,6	30200	2794
<i>Kök</i>	231	679	910	6,0	3200	292
<i>Bostadsrum, sovrum, matrum m.m.</i>	611	1557	2168	14,3	7500	696
<i>Badrum, WC, dusch m.m.</i>	166	328	494	3,3	1700	159
<i>Trappa inomhus</i>	179	381	560	3,7	1900	180
<i>Bostad - andra rum t.ex. källare, vind, hiss</i>	109	110	219	1,4	800	70
<i>Bostad utomhus t.ex. balkong, trappa, altan</i>	372	516	888	5,9	3100	285
<i>Trädgård, uthus, pool</i>	582	503	1085	7,2	3800	348
<i>Privat infart, parkering, garage, gårdsplan, m.m.</i>	778	628	1406	9,3	4900	451
<i>Bostadsområde, annat och ospecificerat</i>	432	543	975	6,4	3400	313
Skola, offentliga lokaler, institutionsområde, totalt	464	755	1219	8,1	4200	391
<i>Sjukhus, vårdcentral, folk tandvård, poliklinik</i>	48	69	117	0,8	400	38
<i>Sjukhem, ålderdomshem, servicehus, institution för handikappade</i>	363	601	964	6,4	3300	309
<i>Skola, offentliga lokaler, institutionsområde, annat och ospecificerat</i>	53	85	138	0,9	500	44
Produktions- och verkstadsområde	329	76	405	2,7	1400	130
Butiks-, handels- och serviceområde	72	218	290	1,9	1000	93
Idrotts- och sportanläggningar	105	86	191	1,3	700	61
Nöjes-, kultur- och parkområden	54	128	182	1,2	600	58
Fri natur, totalt	359	353	712	4,7	2500	229
Hav, sjö, älv,	77	44	121	0,8	400	39
Skadeområde, annat och ospecificerat	695	795	1490	9,9	5200	478
Totalt	6127	8991	15118	100,0	52500	4853

Källa: EHLASS 1998–2002, EpC, Socialstyrelsen

Skademekanism

Tabell 78. Skademekanism. De vanligast förekommande på detaljerad nivå. Antal rapporterade skadefall samt nationell och befolkningsrelaterad antalskattning, Åldre 65–79 år.

	Antal rapporterade 1998–2002				Skattat	Antal per
	Män	Kvinnor	Totalt	%	antal i Sverige, per år	100000 invånare, snitt per år
Fallolycka, totalt	3796	7254	11050	73,1	38400	3547
<i>Fall i samma plan till följd av halkning</i>	1000	1770	2770	18,3	9600	889
<i>Annat fall i samma plan</i>	1173	2927	4100	27,1	14200	1316
<i>Fall på eller från trappa</i>	369	757	1126	7,4	3900	361
<i>Fall/hopp från < 1 meter</i>	267	545	812	5,4	2800	261
<i>Fall/hopp från > 1 meter</i>	275	59	334	2,2	1200	107
<i>Fall, annat och ospecificerat</i>	712	1196	1908	12,6	6600	612
Slag/stöt pga. kontakt med föremål, person eller djur, totalt	567	445	1012	6,7	3500	325
<i>Kontakt med föremål i rörelse</i>	344	180	524	3,5	1800	168
<i>Kontakt med föremål i vila</i>	149	177	326	2,2	1100	105
<i>Slag/stöt pga. kontakt med föremål, person eller djur, annat och ospecificerat</i>	74	88	162	1,1	600	52
Klämning, skärning, stick, totalt	1107	652	1759	11,6	6100	565
<i>Klämning, krossning mellan stumma ytor och/eller föremål</i>	150	96	246	1,6	900	79
<i>Hugg/skärning/sågning mot skarp yta/kant</i>	517	151	668	4,4	2300	214
<i>Stick och annan inträngning, inkl. skott från vapen, knivstick</i>	112	59	171	1,1	600	55
<i>Bett, stick av djur/människa/insekt</i>	245	303	548	3,6	1900	176
<i>Klämning/skärning/stick, annan och ospecificerad</i>	83	43	126	0,8	400	40
Främmande föremål i naturlig kroppsöppning	230	97	327	2,2	1100	105
Kvävning	5	6	11	0,1	40	4
Kemisk påverkan	36	19	55	0,4	200	18
Termisk påverkan	46	39	85	0,6	300	27
Elektricitet, strålning och effekt av annan energipåverkan	11	4	15	0,1	50	5
Akut överansträngning	238	355	593	3,9	2100	190
Skademekanism, Annan och ospecificerad	92	120	212	1,4	700	68
Totalt	6128	8991	15119	100,0	52500	4853

Källa: EHLASS 1998–2002, EpC, Socialstyrelsen

Typ av skada och skadad kroppsdel

Tabell 79. Typ av skada. Antal rapporterade skadefall samt nationell och befolkningsrelaterad antalsskattning. Äldre 65–79 år.

	Antal rapporterade 1998–2002				Skattat antal i Sverige, per år	Antal per 100 000 invånare, snitt per år
	Män	Kvinnor	Totalt	%		
Hjärnskakning	250	221	471	3,1	1600	151
Kontusion, blåmärke	1071	1584	2655	17,6	9200	852
Skrubbsår	111	127	238	1,6	800	76
Öppet sår (sårskada)	1377	986	2363	15,6	8200	758
Fraktur	1769	4491	6260	41,4	21700	2009
Luxation (urledvridning)	166	201	367	2,4	1300	118
Distorsion (stukning, vrickning)	349	632	981	6,5	3400	315
Sen- och/eller muskelskada	175	104	279	1,8	1000	90
Ingen skada	43	50	93	0,6	300	30
Annan skadetyp	817	595	1412	9,3	4900	453
Totalt	6128	8991	15119	100,0	52500	4853

Källa: EHLASS 1998–2002, EpC, Socialstyrelsen

Tabell 80. Skadad kroppsdel. Antal rapporterade skadefall samt nationell och befolkningsrelaterad antalsskattning. Äldre 65–79 år.

	Antal rapporterade 1998–2002				Skattat antal i Sverige, per år	Antal per 100 000 invånare, snitt per år
	Män	Kvinnor	Totalt	%		
Huvud	1262	1049	2311	15,3	8000	742
Nacke, hals	79	81	160	1,1	600	51
Bröstkorgen	486	409	895	5,9	3100	287
Buk, nedre delen av ryggen och ryggraden, bäcken	313	530	843	5,6	2900	271
Övre extremiteterna	2150	3577	5727	38,0	19900	1838
Nedre extremiteterna	1731	3227	4958	32,9	17200	1591
Multipla kroppsdelar/hela kroppen drabbad	26	22	48	0,3	200	15
Kroppsdel, annan och ospecificerad	52	71	123	0,8	400	39
Totalt	6099	8966	15065	100,0	52300	4835

Källa: EHLASS 1998–2002, EpC, Socialstyrelsen

Tabell 81. Typ av skada och skadad kroppsdel. Procentuell fördelning av antalet rapporterade skadefall 1998–2002. Äldre 65–79 år. Män.

	Huvud	Axel/arm	Handled/ hand/finger	Höft/lår/ ben	Fotled/ fot/tå	Annan kroppsdel	Totalt
Hjärnskakning	4,1	0,0	0,0	0,0	0,0	0,0	4,1
Kontusion, blåmärke	2,0	3,4	1,3	5,5	0,9	4,5	17,6
Skrubbsår	1,2	0,2	0,1	0,2	0,0	0,1	1,8
Öppet sår	8,4	1,1	10,2	1,8	0,9	0,1	22,6
Fraktur	0,5	5,1	4,7	8,5	3,0	7,2	29,0
Luxation	0,0	1,7	0,5	0,5	0,0	0,0	2,7
Distorsion	0,0	0,6	1,1	1,9	1,7	0,4	5,7
Sen- och/eller muskelskada	0,0	0,6	0,6	0,9	0,2	0,5	2,9
Ingen skada	0,0	0,0	0,0	0,0	0,0	0,2	0,2
Annan specificerad skadetyper	4,4	1,0	2,9	1,3	0,4	2,2	12,1
Ospecificerad skadetyper	0,1	0,0	0,1	0,3	0,1	0,6	1,3
Totalt	20,7	13,7	21,5	21,0	7,2	15,9	100,0

Källa: EHLASS 1998–2002, EpC, Socialstyrelsen

Tabell 82. Typ av skada och skadad kroppsdel. Procentuell fördelning av antalet rapporterade skadefall 1998–2002. Äldre 65–79 år. Kvinnor.

	Huvud	Axel/arm	Handled/ hand/finger	Höft/lår/ ben	Fotled/ fot/tå	Annan kroppsdel	Totalt
Hjärnskakning	2,5	0,0	0,0	0,0	0,0	0,0	2,5
Kontusion, blåmärke	2,1	2,6	1,4	7,0	0,7	3,8	17,7
Skrubbsår	0,8	0,2	0,1	0,2	0,0	0,1	1,4
Öppet sår	4,9	0,8	3,1	1,6	0,6	0,1	11,0
Fraktur	0,5	16,1	10,1	12,9	4,9	5,6	50,1
Luxation	0,0	1,7	0,2	0,3	0,0	0,0	2,2
Distorsion	0,0	0,3	1,4	2,0	3,1	0,3	7,0
Sen- och/eller muskelskada	0,0	0,2	0,2	0,4	0,1	0,3	1,2
Ingen skada	0,0	0,0	0,0	0,0	0,0	0,3	0,3
Annan specificerad skadetyper	0,9	0,5	0,9	1,3	0,3	1,7	5,6
Ospecificerad skadetyper	0,0	0,1	0,1	0,2	0,1	0,5	1,0
Totalt	11,7	22,4	17,4	26,0	9,9	12,6	100,0

Källa: EHLASS 1998–2002, EpC, Socialstyrelsen

Orsakande produkt

Tabell 83. Produkt som orsakat skadan. Kapitelnivå. Antal rapporterade skadefall samt nationell och befolkningsrelaterad antalsskattning. Äldre 65–79 år.

	Antal rapporterade 1998–2002				Skattat	Antal per
	Män	Kvinnor	Totalt	%	antal i Sverige, per år	100 000 invånare, snitt per år
A. Råvaror, material, konstruktionselement	478	152	630	4,2	2200	202
B. Fast utrustning och underlag utomhus	1517	2696	4213	27,9	14600	1352
C. Del av byggnad	1220	2848	4068	26,9	14100	1306
D. VVS-utrustning, anläggning i industrin, elektriska/elektroniska installationer/artiklar	87	110	197	1,3	700	63
E. Elapparater företrädesvis för hushållsbruk	19	32	51	0,3	200	16
F. Möbler och textilier	164	346	510	3,4	1800	164
G. Köks-, tvätt- och rengöringsutrustning	46	88	134	0,9	500	43
H. Maskiner för industri, hantverk och hobbyverksamhet	663	119	782	5,2	2700	251
I. Kontors- och butiksutrustning	0	2	2	0,0	10	1
J. Medicinsk- och laboratorieutrustning	2	4	6	0,0	20	2
K. Transportmedel	174	117	291	1,9	1000	93
L. Leksaker	4	4	8	0,1	30	3
M. Musikinstrument, fotoutrustning, optisk utrustning	3	0	3	0,0	10	1
N. Sportutrustning, vapen	58	26	84	0,6	300	27
O. Kläder, personliga artiklar, hjälpmedel, väskor	44	93	137	0,9	500	44
P. Mat, dryck och tobak	48	68	116	0,8	400	37
Q. Kemisk produkt, rengöringsmedel, läkemedel	47	16	63	0,4	200	20
R. Behållare, emballage	24	44	68	0,4	200	22
S. Människa, sekret och kroppsvätskor från människor och djur samt djur och djurartiklar	302	380	682	4,5	2400	219
T. Naturelement, växter, träd	238	202	440	2,9	1500	141
U. Annan produkt	863	1385	2248	14,9	7800	722
X. Ingen produkt inblandad	127	259	386	2,6	1300	124
Totalt	6128	8991	15119	100,0	52500	4853

Källa: EHLASS 1998–2002, EpC, Socialstyrelsen

Tabell 84. Produkt som orsakat skadan. De 30 vanligaste produktgrupperna. Antal rapporterade skadefall, samt nationell och befolkningsrelaterad antalsskatning. Äldre 65–79 år.

	Antal rapporterade 1998–2002				Skattat	Antal per
	Män	Kvinnor	Totalt	%	antal i Sverige, per år	100 000 invånare, snitt per år
B07. Underlag utomhus	1024	1932	2956	19,6	10300	949
C03. Golv, underlag utomhus	822	2110	2932	19,4	10200	941
C01. Trappa inomhus med utrustning	172	362	534	3,5	1900	171
S07. Insekt	155	199	354	2,3	1200	114
B08. Trappa utomhus	120	209	329	2,2	1100	106
B14. Underlag utomhus ospec.	134	191	325	2,1	1100	104
C05. Dörr, del av dörr	103	189	292	1,9	1000	94
S03. Husdjur, keldjur	116	140	256	1,7	900	82
B10. Gräsyta	59	126	185	1,2	600	59
B13. Annan naturlig yta	63	122	185	1,2	600	59
T01. Snö, is	78	100	178	1,2	600	57
T06. Buskar, taggar	112	50	162	1,1	600	52
H04. Annan fast monterad/stående maskin	123	19	142	0,9	500	46
A02. Partikel	120	20	140	0,9	500	45
F02. Stol, bänk	43	97	140	0,9	500	45
A01. Lantbruks-, trä-, pappers- och textilprodukt	113	21	134	0,9	500	43
F06. Annan möbel	50	76	126	0,8	400	40
C02. Vägg, mur, tak, balkong	49	67	116	0,8	400	37
K04. Del av motorfordon	54	61	115	0,8	400	37
F05. Bord	39	73	112	0,7	400	36
A03. Skärvor, flis, spån	73	38	111	0,7	400	36
H22. Skärande, klippande handverktyg, manuellt	86	15	101	0,7	400	32
H01. Såg, fast monterad	84	0	84	0,6	300	27
D01. VVS samt fasta inventarier i våtrum	30	51	81	0,5	300	26
H31. Gräsklippare m.m.	60	15	75	0,5	300	24
C08. Annan del av byggnad	27	46	73	0,5	300	23
G03. Andra lösa köksinventarier och redskap	21	52	73	0,5	300	23
C07. Fast skåp, bord, bänk	25	47	72	0,5	300	23
B09. Jord/sand/bergyta	31	38	69	0,5	200	22
A04. Konstruktionselement av trä	49	19	68	0,4	200	22
X00. Ingen produkt	127	259	386	2,6	1300	124
Annan specificerad produkt	1966	2247	4213	27,9	14600	1352
Totalt	6128	8991	15119	100,0	52500	4853

Källa: EHLASS 1998–2002, EpC, Socialstyrelsen

Utlösande produkt

Tabell 85. Produkt som utlöst skadan. Kapitelnivå. Antal rapporterade skadefall, samt nationell och befolkningsrelaterad antalsskattning. Äldre 65–79 år.

	Antal rapporterade 1998–2002				Skattat	Antal per
	Män	Kvinnor	Totalt	%	antal i Sverige, per år	100 000 invånare, snitt per år
A. Råvaror, material, konstruktionselement	376	150	526	3,5	1800	169
B. Fast utrustning och underlag utomhus	766	1520	2286	15,1	7900	734
C. Del av byggnad	364	793	1157	7,7	4000	371
D. VVS-utrustning, anläggning i industrin, elektriska/elektroniska installationer/artiklar	83	114	197	1,3	700	63
E. Elapparater företrädesvis för hushållsbruk	16	49	65	0,4	200	21
F. Möbler och textilier	316	861	1177	7,8	4100	378
G. Köks-, tvätt- och rengöringsutrustning	28	67	95	0,6	300	30
H. Maskiner för industri, hantverk och hobbyverksamhet	628	197	825	5,5	2900	265
I. Kontors- och butiksutrustning	0	7	7	0,0	20	2
J. Medicinsk- och laboratorieutrustning	3	4	7	0,0	20	2
K. Transportmedel	231	169	400	2,6	1400	128
L. Leksaker	4	7	11	0,1	40	4
N. Sportutrustning, vapen	70	67	137	0,9	500	44
O. Kläder, personliga artiklar, hjälpmedel, väskor	178	400	578	3,8	2000	186
P. Mat, dryck och tobak	126	107	233	1,5	800	75
Q. Kemisk produkt, rengöringsmedel, läkemedel	32	24	56	0,4	200	18
R. Behållare, emballage	43	57	100	0,7	300	32
S. Människa, sekret och kroppsvätskor från människor och djur samt djur och djurartiklar	316	486	802	5,3	2800	257
T. Naturelement, växter, träd	455	623	1078	7,1	3700	346
U. Annan produkt	1301	2261	3562	23,6	12400	1143
X. Ingen produkt inblandad	792	1028	1820	12,0	6300	584
Totalt	6128	8991	15119	100,0	52500	4853

Källa: EHLASS 1998–2002, EpC, Socialstyrelsen

Tabell 86. Produkt som utlöst skadan. De 30 vanligaste produktgrupperna. Antal rapporterade skadefall, samt nationell och befolkningsrelaterad antalsskatning. Äldre 65–79 år.

	Antal rapporterade 1998–2002				Skattat antal i Sverige, per år	Antal per 100 000 invånare, snitt per år
	Män	Kvinnor	Totalt	%		
B07. Underlag utomhus	506	1088	1594	10,5	5500	512
T01. Snö, is	230	352	582	3,8	2000	187
C01. Trappa inomhus med utrustning	129	325	454	3,0	1600	146
F02. Stol, bänk	96	300	396	2,6	1400	127
F11. Lösa mattor, halkskydd	96	287	383	2,5	1300	123
H29. Stege, trappstege	245	126	371	2,5	1300	119
S03. Husdjur, keldjur	132	189	321	2,1	1100	103
S07. Insekt	114	166	280	1,9	1000	90
O19. Personliga hjälpmedel	90	187	277	1,8	1000	89
B08. Trappa utomhus	89	184	273	1,8	900	88
C03. Golv, underlag utomhus	69	180	249	1,6	900	80
C05. Dörr, del av dörr	53	196	249	1,6	900	80
F04. Säng	92	154	246	1,6	900	79
A01. Lantbruks-, trä-, pappers- och textilprodukt	174	45	219	1,4	800	70
T06. Buskar, taggar	118	82	200	1,3	700	64
S01. Annan människa	53	99	152	1,0	500	49
T02. Vatten	42	105	147	1,0	500	47
A04. Konstruktionselement av trä	111	31	142	0,9	500	46
K02. Bil, motorfordon	51	78	129	0,9	400	41
B13. Annan naturlig yta	39	75	114	0,8	400	37
O07. Lågskor	19	77	96	0,6	300	31
P10. Alkoholhaltig dryck	71	12	83	0,5	300	27
D01. VVS samt fasta inventarier i våtrum	21	59	80	0,5	300	26
H31. Gräsklippare m.m.	68	12	80	0,5	300	26
B10. Gräsyta	28	51	79	0,5	300	25
C08. Annan del av byggnad	41	38	79	0,5	300	25
C02. Vägg, mur, tak, balkong	49	20	69	0,5	200	22
K07. Cykel	35	26	61	0,4	200	20
H16. Slipande, borrarande handverktyg, maskinellt	57	1	58	0,4	200	19
B14. Underlag utomhus ospec.	23	33	56	0,4	200	18
X00. Ingen produkt	792	1028	1820	12,0	6300	584
Annan specificerad produkt	2395	3385	5780	38,2	20100	1855
Totalt	6128	8991	15119	100	52500	4853

Källa: EHLASS 1998–2002, EpC, Socialstyrelsen

Äldre 80+ år

Skadeområde

Tabell 87. Skadeområde. De vanligast förekommande på detaljerad nivå. Antal rapporterade skadefall, samt nationell och befolkningsrelaterad antalsskattning. Äldre 80+ år.

	Antal rapporterade 1998–2002				Skattat	Antal per
	Män	Kvinnor	Totalt	%	antal i Sverige, per år	100 000 invånare, snitt per år
Transportområde, totalt	189	479	668	5,5	2400	523
<i>Trottoar, gånggata, gångbana, gångbro, gångtunnel, trappa på gångbana</i>	73	219	292	2,4	1000	229
<i>Allmän väg/gata inom tätbebyggt område</i>	50	131	181	1,5	600	142
<i>Transportområde, annat och ospecificerat</i>	66	129	195	1,6	700	153
Bostad/bostadsområde, totalt	1821	4788	6609	54,6	23300	5176
<i>Kök</i>	184	687	871	7,2	3100	682
<i>Bostadsrum, sovrum, matrum m.m.</i>	704	2287	2991	24,7	10600	2343
<i>Badrum, WC, dusch m.m.</i>	130	423	553	4,6	2000	433
<i>Trappa inomhus</i>	91	206	297	2,5	1000	233
<i>Bostad - andra rum t.ex. källare, vind, hiss</i>	43	76	119	1,0	400	93
<i>Bostad utomhus t.ex. balkong, trappa, altan</i>	125	250	375	3,1	1300	294
<i>Trädgård, uthus, pool</i>	131	146	277	2,3	1000	217
<i>Privat infart, parkering, garage, gårdsplan, m.m.</i>	203	215	418	3,5	1500	327
<i>Bostadsområde, annat och ospecificerat</i>	210	498	708	5,8	2500	555
Skola, offentliga lokaler, institutionsområde, totalt	996	2815	3811	31,5	13500	2985
<i>Sjukhus, vårdcentral, folkhälsovård, poliklinik</i>	31	69	100	0,8	400	78
<i>Sjukhem, ålderdomshem, servicehus, institution för handikappade</i>	953	2698	3651	30,1	12900	2859
<i>Skola, offentliga lokaler, institutionsområde, annat och specificerat</i>	12	48	60	0,5	200	47
Produktions- och verkstadsområde	41	17	58	0,5	200	45
Butiks-, handels- och serviceområde	33	93	126	1,0	400	99
Idrotts- och sportanläggningar	14	6	20	0,2	70	16
Nöjes-, kultur- och parkområden	12	37	49	0,4	200	38
Fri natur	64	39	103	0,9	400	81
Hav, sjö, älv	9	7	16	0,1	60	13
Skadeområde, annat och ospecificerat	209	441	650	5,4	2300	509
Totalt	3388	8722	12110	100,0	42800	9485

Källa: EHLASS 1998–2002, EpC, Socialstyrelsen

Skademekanism

Tabell 88. Skademekanism. De vanligast förekommande på detaljerad nivå. Antal rapporterade skadefall, samt nationell och befolkningsrelaterad antalsskattning, Åldre 80+ år.

	Antal rapporterade 1998–2002				Skattat antal i Sverige, per år	Antal per 100000 invånare, snitt per år
	Män	Kvinnor	Totalt	%	Totalt	Totalt
Fallolycka, totalt	2935	8036	10971	90,6	38800	8592
<i>Fall i samma plan till följd av halkning</i>	334	733	1067	8,8	3800	836
<i>Annat fall i samma plan</i>	1318	3874	5192	42,9	18300	4066
<i>Fall på eller från trappa</i>	191	397	588	4,9	2100	461
<i>Fall/hopp från < 1 meter</i>	292	782	1074	8,9	3800	841
<i>Annat och ospecificerat fall</i>	800	2250	3050	25,2	10800	2389
Slag/stöt pga. kontakt med föremål, person eller djur, totalt	125	219	344	2,8	1200	269
<i>Kontakt med föremål i rörelse</i>	59	51	110	0,9	400	86
<i>Kontakt med föremål i vila</i>	46	120	166	1,4	600	130
<i>Annat slag/stöt pga. kontakt med föremål, person eller djur</i>	20	48	68	0,6	200	53
Klämning, skärning, stick, totalt	174	174	348	2,9	1200	273
<i>Hugg/skärning/sågning mot skarp yta/kant</i>	70	26	96	0,8	300	75
<i>Bett, stick av djur/människa/insekt</i>	47	59	106	0,9	400	83
<i>Annan klämning/skärning/stick</i>	57	89	146	1,2	500	114
Främmande föremål i naturlig kropps- öppning	28	35	63	0,5	200	49
Kvävning	0	4	4	0,0	10	3
Kemisk påverkan	8	6	14	0,1	50	11
Termisk påverkan	10	15	25	0,2	90	20
Elektricitet, strålning och effekt av annan energipåverkan	1	0	1	0,0	0	1
Akut överansträngning	72	142	214	1,8	800	168
Annan och ospec skademekanism, totalt	35	91	126	1,0	400	99
Totalt	3388	8722	12110	100,0	42800	9485

Källa: EHLASS 1998–2002, EpC, Socialstyrelsen

Typ av skada och skadad kroppsdel

Tabell 89. Typ av skada. Antal rapporterade skadefall, samt nationell och befolkningsrelaterad antalsskattning. Äldre 80+ år.

	Antal rapporterade 1998–2002				Skattat antal i Sverige, per år	Antal per 100 000 invånare, snitt per år
	Män	Kvinnor	Totalt	%	Totalt	Totalt
Hjärnskakning	151	323	474	3,9	1700	371
Kontusion, blåmärke	803	2032	2835	23,4	10000	2220
Skrubbsår	49	60	109	0,9	400	85
Öppet sår (sårskada)	588	971	1559	12,9	5500	1221
Fraktur	1387	4510	5897	48,7	20800	4619
Luxation (urledvridning)	52	145	197	1,6	700	154
Distorsion (stukning, vrickning)	88	263	351	2,9	1200	275
Ingen skada	31	67	98	0,8	300	77
Annan skadetyp	239	351	590	4,9	2100	462
Totalt	3388	8722	12110	100,0	42800	9485

Källa: EHLASS 1998–2002, EpC, Socialstyrelsen

Tabell 90. Skadad kroppsdel. Antal rapporterade skadefall, samt nationell och befolkningsrelaterad antalsskattning. Äldre 80+ år.

	Antal rapporterade 1998–2002				Skattat antal i Sverige, per år	Antal per 100 000 invånare, snitt per år
	Män	Kvinnor	Totalt	%	Totalt	Totalt
Huvud	718	1316	2034	16,9	7200	1593
Nacke, hals	32	45	77	0,6	300	60
Bröstkorgen	225	396	621	5,2	2200	486
Buk, nedre delen av ryggen och ryggraden, bäcken	271	806	1077	8,9	3800	844
Övre extremiteterna	770	2243	3013	25,0	10600	2360
Nedre extremiteterna	1313	3793	5106	42,4	18000	4000
Kroppsdel, annan och ospecificerad	44	84	128	1,1	500	100
Totalt	3373	8683	12056	100,0	42600	9442

Källa: EHLASS 1998–2002, EpC, Socialstyrelsen

Tabell 91. Typ av skada och skadad kroppsdel. Procentuell fördelning av antalet rapporterade skadefall 1998–2002. Äldre 80+ år. Män.

	Huvud	Axel/arm	Handled/ hand/finger	Höft/lår/ ben	Fotled/ fot/tå	Annan kroppsdel	Totalt
Hjärnskakning	4,5	0,0	0,0	0,0	0,0	0,0	4,5
Kontusion, blåmärke	2,3	3,4	1,1	11,2	0,4	5,3	23,8
Skrubbsår	0,8	0,3	0,1	0,2	0,0	0,1	1,5
Öppet sår	11,3	0,9	3,7	0,8	0,4	0,3	17,4
Fraktur	0,8	6,7	2,8	21,2	1,2	8,5	41,1
Luxation	0,0	0,7	0,2	0,6	0,0	0,0	1,5
Distorsion	0,0	0,3	0,7	0,8	0,6	0,3	2,6
Ingen skada	0,0	0,0	0,0	0,0	0,0	0,5	0,5
Annan specificerad skadetyper	1,3	0,6	1,0	0,8	0,2	1,7	5,7
Ospecificerad skadetyper	0,2	0,1	0,1	0,3	0,0	0,7	1,4
Totalt	21,3	13,1	9,7	35,9	2,8	17,3	100,0

Källa: EHLASS 1998–2002, EpC, Socialstyrelsen

Tabell 92. Typ av skada och skadad kroppsdel. Procentuell fördelning av antalet rapporterade skadefall 1998–2002. Äldre 80+ år. Kvinnor.

	Huvud	Axel/arm	Handled/ hand/finger	Höft/lår/ ben	Fotled/ fot/tå	Annan kroppsdel	Totalt
Hjärnskakning	3,7	0,0	0,0	0,0	0,0	0,0	3,7
Kontusion, blåmärke	2,6	2,7	1,0	11,8	0,5	4,8	23,4
Skrubbsår	0,3	0,1	0,0	0,2	0,0	0,1	0,7
Öppet sår	7,4	1,0	0,9	1,5	0,2	0,2	11,2
Fraktur	0,5	12,2	5,1	23,6	2,0	8,6	51,9
Luxation	0,0	0,8	0,1	0,7	0,0	0,0	1,7
Distorsion	0,0	0,2	0,6	0,9	1,1	0,2	3,0
Ingen skada	0,0	0,0	0,0	0,0	0,0	0,3	0,3
Annan specificerad skadetyper	0,5	0,3	0,5	0,6	0,2	0,8	2,9
Ospecificerad skadetyper	0,1	0,1	0,1	0,3	0,0	0,6	1,2
Totalt	15,2	17,4	8,3	39,5	4,1	15,5	100,0

Källa: EHLASS 1998–2002, EpC, Socialstyrelsen

Orsakande produkt

Tabell 93. Produkt som orsakat skadan. Kapitelnivå. Antal rapporterade skadefall, samt nationell och befolkningsrelaterad antalsskattning. Äldre 80+ år.

	Antal rapporterade 1998–2002				Skattat	Antal per
	Män	Kvinnor	Totalt	%	antal i Sverige, per år	100 000 invånare, snitt per år
A. Råvaror, material, konstruktions-element	67	32	99	0,8	400	78
B. Fast utrustning och underlag utomhus	532	966	1498	12,4	5300	1173
C. Del av byggnad	1606	4816	6422	53,0	22700	5030
D. VVS-utrustning, anläggning i industrin, elektriska/elektroniska installationer/artiklar	59	133	192	1,6	700	150
E. Elapparater företrädesvis för hushållsbruk	11	28	39	0,3	100	31
F. Möbler och textilier	144	387	531	4,4	1900	416
G. Köks-, tvätt- och rengöringsutrustning	9	21	30	0,2	100	23
H. Maskiner för industri, hantverk och hobbyverksamhet	89	30	119	1,0	400	93
I. Kontors- och butiksutrustning	1	1	2	0,0	10	2
K. Transportmedel	29	44	73	0,6	260	57
L. Leksaker	3	1	4	0,0	10	3
N. Sportutrustning, vapen	8	9	17	0,1	60	13
O. Kläder, personliga artiklar, hjälpmedel, väskor	48	150	198	1,6	700	155
P. Mat, dryck och tobak	14	31	45	0,4	200	35
Q. Kemisk produkt, rengöringsmedel, läkemedel	11	8	19	0,2	70	15
R. Behållare, emballage	13	16	29	0,2	100	23
S. Människa, sekret och kropps-vätskor från människor och djur samt djur och djurartiklar	63	96	159	1,3	600	125
T. Naturelement, växter, träd	46	48	94	0,8	300	74
U. Annan produkt	598	1821	2419	20,0	8500	1895
X. Ingen produkt inblandad	37	84	121	1,0	400	95
Totalt	3388	8722	12110	100,0	42800	9485

Källa: EHLASS 1998–2002, EpC, Socialstyrelsen

Tabell 94. Produkt som orsakat skadan. De 30 vanligaste produktgrupperna. Antal rapporterade skadefall, samt nationell och befolkningsrelaterad antalsskatning. Äldre 80+ år.

	Antal rapporterade 1998–2002				Skattat antal i Sverige, per år	Antal per 100 000 invånare, snitt per år
	Män	Kvinnor	Totalt	%		
C03. Golv, underlag inomhus	1385	4295	5680	46,9	20100	4449
B07. Underlag utomhus	358	719	1077	8,9	3800	844
C01. Trappa inomhus med utrustning	98	217	315	2,6	1100	247
C05. Dörr, del av dörr	60	141	201	1,7	700	157
O19. Personliga hjälpmedel	41	121	162	1,3	600	127
B08. Trappa utomhus	56	95	151	1,2	500	118
F06. Annan möbel	50	97	147	1,2	500	115
F02. Stol, bänk	34	107	141	1,2	500	110
F05. Bord	31	100	131	1,1	500	103
B14. Underlag utomhus ospecificerat	49	55	104	0,9	400	81
C02. Vägg, mur, tak, balkong	34	64	98	0,8	300	77
D01. VVS samt fasta inventarier i våtrum	27	55	82	0,7	300	64
B10. Gräsyta	27	53	80	0,7	300	63
S03. Husdjur, keldjur	31	44	75	0,6	300	59
F04. Säng	17	55	72	0,6	300	56
C07. Fast skåp, bord, bänk	15	51	66	0,5	200	52
D08. Elvärmeutrustning	16	45	61	0,5	200	48
S07. Insekt	23	29	52	0,4	200	41
C08. Annan del av byggnad	6	31	37	0,3	100	29
B13. Annan naturlig yta	16	19	35	0,3	100	27
T01. Snö, is	19	14	33	0,3	100	26
S01. Annan människa	9	21	30	0,2	100	23
E01. Hårda vitvaror, fast installerade elektriska hushållsapparater	9	19	28	0,2	100	22
K04. Del av motorfordon	7	21	28	0,2	100	22
T06. Buskar, taggar	16	8	24	0,2	90	19
D07. Radio/stereoanläggning, TV med tillbehör, telefon med tillbehör	8	13	21	0,2	70	16
H04. Annan fast monterad/stående maskin	13	8	21	0,2	70	16
A01. Lantbruks-, trä-, pappers- och textilprodukt	14	6	20	0,2	70	16
C04. Fönster	7	12	19	0,2	70	15
D02. Badrumsutrustning, badrumsinventarier	3	16	19	0,2	70	15
X00. Ingen produkt	37	84	121	1,0	400	95
Annan specificerad produkt	872	2107	2979	24,6	10500	2333
Totalt	3388	8722	12110	100,0	42800	9485

Källa: EHLASS 1998–2002, EpC, Socialstyrelsen

Utlösande produkt

Tabell 95. Produkt som utlöst skadan. Kapitelnivå. Antal rapporterade skadefall, samt nationell och befolkningsrelaterad antalsskattning. Äldre 80+ år.

	Antal rapporterade 1998–2002				Skattat	Antal per
	Män	Kvinnor	Totalt	%	antal i Sverige, per år	100 000 invånare, snitt per år
A. Råvaror, material, konstruktions-element	59	30	89	0,7	300	70
B. Fast utrustning och underlag utomhus	258	488	746	6,2	2600	584
C. Del av byggnad	221	716	937	7,7	3300	734
D. VVS-utrustning, anläggning i industrin, elektriska/elektroniska installationer/artiklar	47	164	211	1,7	700	165
E. Elapparater företrädesvis för hushållsbruk	6	26	32	0,3	100	25
F. Möbler och textilier	413	1293	1706	14,1	6000	1336
G. Köks-, tvätt- och rengöringsutrustning	16	41	57	0,5	200	45
H. Maskiner för industri, hantverk och hobbyverksamhet	72	60	132	1,1	500	103
I. Kontors- och butiksutrustning	1	2	3	0,0	10	2
K. Transportmedel	56	51	107	0,9	400	84
L. Leksaker	0	3	3	0,0	10	2
N. Sportutrustning, vapen	11	11	22	0,2	80	17
O. Kläder, personliga artiklar, hjälpmedel, väskor	242	683	925	7,6	3300	724
P. Mat, dryck och tobak	29	38	67	0,6	200	52
Q. Kemisk produkt, rengöringsmedel, läkemedel	10	20	30	0,2	100	23
R. Behållare, emballage	13	25	38	0,3	100	30
S. Människa, sekret och kropps-vätskor från människor och djur samt djur och djurartiklar	73	159	232	1,9	800	182
T. Naturelement, växter, träd	105	170	275	2,3	1000	215
U. Annan produkt	1321	3587	4908	40,5	17300	3844
X. Ingen produkt inblandad	435	1155	1590	13,1	5600	1245
Totalt	3388	8722	12110	100,0	42800	9485

Källa: EHLASS 1998–2002, EpC, Socialstyrelsen

Tabell 96. Produkt som utlöst skadan. De 30 vanligaste produktgrupperna. Antal rapporterade skadefall, samt nationell och befolkningsrelaterad antalsskattning. Äldre 80+ år.

	Antal rapporterade 1998–2002				Skattat antal i Sverige, per år	Antal per 100 000 invånare, snitt per år
	Män	Kvinnor	Totalt	%		
O19. Personliga hjälpmedel	192	528	720	5,9	2500	564
F04. Säng	182	496	678	5,6	2400	531
B07. Underlag utomhus	158	335	493	4,1	1700	386
F11. Lösa mattor, halkskydd	89	356	445	3,7	1600	349
F02. Stol, bänk	102	337	439	3,6	1600	344
C03. Golv, underlag inomhus	77	254	331	2,7	1200	259
C05. Dörr, del av dörr	48	222	270	2,2	1000	211
C01. Trappa inomhus med utrustning	68	174	242	2,0	900	190
B08. Trappa utomhus	58	87	145	1,2	500	114
D01. VVS samt fasta inventarier i våtrum	30	105	135	1,1	500	106
T01. Snö, is	54	57	111	0,9	400	87
S03. Husdjur, keldjur	31	58	89	0,7	300	70
S01. Annan människa	18	67	85	0,7	300	67
H29. Stege, trappstege	29	42	71	0,6	300	56
T02. Vatten	12	55	67	0,6	200	52
O02. Andra klädesplagg	16	42	58	0,5	200	45
O07. Lågskor	14	34	48	0,4	200	38
O08. Annan fotbeklädnad	7	39	46	0,4	200	36
S07. Insekt	21	23	44	0,4	200	34
A01. Lantbruks-, trä-, pappers- och textilprodukt	28	13	41	0,3	100	32
K02. Bil, motorfordon	15	25	40	0,3	100	31
T06. Träd, gren, stam	18	21	39	0,3	100	31
C08. Annan del av byggnad	13	25	38	0,3	100	30
D07. Radio/stereoanläggning, TV med tillbehör, telefon med tillbehör	3	31	34	0,3	100	27
F05. Bord	12	21	33	0,3	100	26
B10. Gräsyta	7	25	32	0,3	100	25
D06. Elartiklar	5	24	29	0,2	100	23
C02. Vägg, mur, tak, balkong	8	19	27	0,2	100	21
F03. Soffa	5	21	26	0,2	90	20
T03. Annat naturelement	11	15	26	0,2	90	20
X00. Ingen produkt	435	1155	1590	13,1	5600	1245
Annan specificerad produkt	1622	4016	5638	46,6	19900	4416
Totalt	3388	8722	12110	100,0	42800	9485

Källa: EHLASS 1998–2002, EpC, Socialstyrelsen

Det övergripande målet för EpC är att följa, analysera och rapportera om utbredning och utveckling av befolkningens hälsa, sjukdomar, sociala förhållanden, vårdutnyttjande och riskfaktorer för sjukdomar och sociala problem. För att leva upp till målen drivs arbetet inom tre huvudområden - terminologi och klassifikationer, register och analys.



EpC är en avdelning inom Socialstyrelsen med en egen styrelse som består av representanter för Socialstyrelsen, Landstingsförbundet, Statens Beredning för medicinsk Utvärdering (SBU), Statens Folkhälsoinstitut, Svenska Kommunförbundet och forskningssamhället.

Denna rapport bygger på uppgifter från EHLASS
(European Home and Leisure Injury Surveillance System)
<http://www.sos.se/epc/par/ehlass.htm>